青島時報

中華郵政特准掛號立券特別優待寄遞之報紙

社址關山路　電話三三五五號　郵政信箱一四三號

第三千九百三十號

（今日出三大張半）

登記證　中宣會中字壹肆肆貳號　內政部警字陸貳捌號

電報掛號二五一四號

中華民國十三年九月一日發行

印刷所關山路醒民印刷局

本報價目

本埠	外埠
零售每份大洋四分　每月大洋九角　半年五元四角　全年十元	每月大洋一元二角　半年六元六角　全年十二元四角

廣告價目

普通	特別
△每英寸每日五角每月三元△全面每月二百元每日五十元△半面每月一百元每日三十元△長期廣告面議	△每英寸每日一元每月五元△全面每月四百元每日七十元△半面二百元每日四十元

競美鑛石製造廠廣告

本廠爲純粹華商所組織茲爲供給中外紡織廠造紙廠及其他化學工廠等需用起見設有最新式機器用最上品滑石製造最純白粉末已蒙日本各紡織廠華新紗廠採用如承惠顧日本各工廠請向本廠代理店岡崎會社接洽本國各工廠請逕向本廠接洽自當竭誠歡迎格外廉價以副雅意

廠址青島市埕口路十七號　電話六七七六號

本報成立膠縣分社啓事

啓者本報爲便利閱戶起見特在膠縣城裏大街（膠州日報社內）設立分社聘尤愼修君爲分社社長凡膠縣各界訂閱本報暨刊登廣告者請就近到分社接洽可也

營業部啓

本報成立即墨分社啓事

啓者本報爲便利即墨閱戶起見特在即墨西關汽車站東設立分社聘楊文波君爲分社社長于憲英君爲經理黃子雲君爲營業主任凡即墨各界訂閱本報暨刊登廣告者請就近到分社接洽可也

營業部啓

交通銀行出租保管箱啓事

查敝行出租之純鋼保管箱大小四種均有空剩茲爲貫澈服務宗旨起見特將租價減收七折以示克己凡各界人士欲謀財產安全請　駕臨採用無任歡迎

保藏穩固　租價低廉

存取便利　手續簡捷

章程承索即奉　行址中山路九十三號

金城銀行

◎資本七百萬元

◎公積金三百四十二萬元

商業部　辦理存款放款匯兌代客買賣公債庫券及一切商業銀行業務

儲蓄部　專營各種存款如活期存款存洋一元即可開戶備有禮券滿期大月即可生利會計獨立責任無限

倉庫部　代客堆存貨物棧租低廉押款便利

總行　上海江西路

分行　北平　天津　漢口　大連　哈爾濱　鄭州　蘇州　武昌　石家莊　開封　定縣　灌關　南通州　長沙　常熟　新浦

青島分行　河南路十七號

電話　經理室五一八〇　營業室三七三八　庶務室五四〇二　倉庫部五四〇一

△儲蓄章程函索即寄▽

恆興麵粉股份有限公司推 中興麵粉股份有限公司受 盤聲明

恆興麵粉股份有限公司以股東無意經營經股東全體議決將坐落東鎮遼寧路恆興麵粉廠全部廠基房產機器裝修生財貨物以及一切商標等項資產一併作價推盤與中興麵粉股份有限公司爲業所有恆興公司以前人欠欠人以及其他等事項概歸恆興原股東自理與中興公司無涉嗣後中興公司營業盈虧亦與恆興原股東無涉除已於五月十八日由恆興麵粉股份有限公司代表呂月塘與中興麵粉股份有限公司籌備處代表趙瑞泉殷桐聲蘇紫良簽訂推受盤合同並公同邀請張律師宗庚證明外特此聲明

中華民國二十五年五月十九日

青島市汽車業同業公會緊要啓事

敬啓者本會各同業因以前購買汽車應用之油類機件價格公道且准記帳故對於各界主顧亦多予掛欠以表優待詎自去年以來油類機件飛漲不已且非現款概不賣貨以致墊賠甚鉅虧累不堪查本會各同業資本率多薄弱若再長此墊賠勢難繼續維持逐爲挽救危厄減少虧累起見經全體大會議決自六月一日起懇請各界惠顧諸君俯念本會同業等困難情形均請付現以資補救而免虧累事出萬不得已尚祈各界見諒爲幸

感謝青島強初醫院

余等於前數年患疾難忍常以鴉片解救不料疾病未除煙癮已慣久聞青島強初醫院戒除鴉片素有成效乃不辭跋涉到院忌戒竟不數日癮已戒絕且毫無痛苦該院設備完全病室清潔人所共知而看護週到醫術高明尤足令人欽佩未戒諸君其速忌戒禁令森嚴莫將自誤余等既脫黑籍感恩不盡特登報端以表謝忱

尹敬修　謝康之　王德叔　程雲瑞　王之傑　朱鎮　賀秉鈞　張祥德　張吉　王世興　同啓

青島南洋大藥房遷移預告

日期：五月二十五日

新址：濰縣路五十七號

電話五八四二二號

中央儲蓄會

青島分會

售出頭彩參彩誌喜

頃接總會電示本會第二屆給彩抽籤業於五月十五日在滬市商會舉行茲將中籤號碼揭曉如左

特彩

第1939號

計彩金二萬五千元

頭彩

六個每個二千元

711	2029	3338
6557	9164	12018

二彩

六個每個三百元

2337	2803	3581
4382	6936	8016

三彩

六個每個二百元

199	7800	8216
12006	12390	12838

四彩

六個每個一百元

1064	1146	2570
4666	7817	9340

第一附彩第2880號彩金$1909.00

第二附彩第13338號彩金$286.00

第三附彩第4951號彩金$191.00

第四附彩第735號彩金$55.00

零　彩末

現正式對號單業已寄到各得彩儲戶希即前來領彩爲荷

西南要人商團結辦法

中央祭胡大員昨由港入省

在粵留兩週下月三日北返

香港二十二日電 李宗仁，白崇禧，鄒魯，二十一晨集陳濟棠宅續商團結新法，商畢，李白往蕭佛成邸，探視蕭病，傅張發奎，何鍵，將於二十五前來粵祭胡。

香港二十二日電 居正，孫科，葉楚傖，許崇智，褚民誼，李文範，傅秉常，七委，及楊德昭等二十一夕六時乘加拿大皇后號抵港，省派劉紀文，鄧青陽，謝宜邦，等來接，暫住告羅士打酒店，候朱家驊二十二乘那斯愛奴輪到港，同乘夜車赴省，居等發書面談話，謂此來除祭胡無任務，在胡治喪期內謝絕宴會誌哀云，又居談，預定在省留兩週，六月三日北返，褚謂，係代汪祭胡，省方掃除賓館為居等下榻。

香港二十二日電 中央推派赴粵祭胡主席代表居正，葉楚傖，孫科，許崇智，傅秉常，李文範，褚民誼等七委員，二十一日下午六時乘坎拿大皇后輪由滬抵港，同來者有吳鐵城代表俞鴻鈞，韓復榘代表俞彥之，滬中委代表張定璠等五人，監委蕭萱，國府祕書高玉書，軍委會參議鄭炳垣，及胡宗鐸，楊德昭等，亦以私人名義來粵致祭，粵當局事前接各委南下消息後，特派劉紀文，鄧青陽，暨政務會祕書謝宜邦等，於二十一日晨早車來港歡迎，輪靠岸後，劉等即登輪歡迎，居等渡海下榻告羅士打酒店，二十二日朱家驊抵港，聯袂入省參加祭胡典禮，據居等談稱，中央同志對胡主席逝世噩耗，驚悼萬狀，十八日常會決議國葬胡先生外並推正科等八人到粵參加公祭，同人等此行緬懷先型，於公於私，悼動曷極，除專誠代表中央恭祭胡先生，慰唁胡夫人暨木蘭女士，及與在粵同志商洽國葬事宜外，別無其他任務，並擬在胡主席新喪中，謝卻一切宴會以申哀思。

香港二十二日電 二十一日各界赴紀念堂祭胡主席者，肩摩轂接，較前尤為踴躍，計有遍觀光團等團體代表萬餘人，胡主席治喪委員會常會二十一日開六次會，決議，（一）攝製胡主席國葬哀榮影片，（二）各地致祭代表到粵，由招待組每日彙報常委會。

南京二十一日電 海外被逐僑胞回國留京同志會，二十一日電唁胡夫人，略謂，遽聞展公仙逝，國喪元勳，黨失導師，薄海同悲，尚乞節哀順變，謹電奉唁。

天津二十二日電 津悼胡喪由二十五日起舉行三日定中山公園內為會場，社會局長劉冬軒協助籌備，一切儀注照中央規定。

長沙二十二日電 各界定二十六．二十七日公祭胡漢民，經費定二千元。

安慶二十二日電 皖垣各界定二十五晨九時，在公共體育場舉行胡主席追悼大會，並定二十五至二十七日在省黨部分別公祭。

西安二十二日電 西安各界定二十六日在革命公園舉行胡主席追悼大會，追悼辦法遵中央命令辦理。

太原二十二日電 閻徐派李鴻文由京赴粵，代表祭胡，綏省兩署定二十五至二十七日在自省堂舉行公祭，已派員籌備。

南京二十二日電 李仙根二十一日晨由滬抵京，稍憩，即於下午往謁蔣院長，報告胡主席逝世經過，旋訪馬超俊張繼等，二十二日晨覲林主席，據李與記者談，本人此次來京，係奉命向中央報告胡逝世經過，並代表胡主席家屬向林蔣及中央各委致謝慰唁意，對於國葬，中央已有決定，無須再作接洽，二十一日下午己謁蔣報告，並代胡夫人致謝，蔣聞及本人報告時，至為傷感，本人擬在京稍留數日，俟謁中央各委，代胡夫人致謝後，即返滬參加滬公祭，何日南下現未定。

防止走私

稽查進口貨章程昨公布

財鐵兩部會商陸路緝私

南京二十二日電 財部為辨明進口貨物是否私貨，及保障中外正當商人利益計，聞已訂定稽查進口貨物運銷暫行章程二十條，呈由行政院於今日即可公布。

南京二十二日電 財鐵兩部以私貨多由陸路偷運，特會訂防止陸路走私施行細則七項，已呈政院備案，一面已令飭施行，至海運方面，亦已令沿海各關依照向章加緊緝私，以防漏網。

津方商洽緝私

外人嚴密注意

天津二十二日電 走私貨因鐵路綫查緝嚴密，改以大東長途汽車運楊村，再分散各地，津關擬俟中央緝私通令到後，與北甯津浦路局接洽，沿綫設查驗所事，北甯路除塘沽以東有問題，塘沽以西迄北平將設五至七所，津浦綫德州以北迄津設三所，津英美領事及商會代表連日仍訪海關稅司，促速實現鐵路嚴密緝私法，美商美孚油公司，英商亞細亞公司，德士古洋行催甚急。

天津二十二日電 津關與北甯津浦兩路協議緝私新法推行策，頃因中央頒行嚴密方法，此間無再單獨接洽變更條例必要，決俟部令到後，即開始奉行，海關息，中央對華北緝私如下決心，復以外交為後盾，則關員決有勇氣奉行登車檢查，在不阻礙行車秩序內行之，因走私猖獗，運費亦受影響。

人造絲及石油

津市貯存甚多

天津二十二日電 海關息，人造絲由三月起由冀東運抵津共六百三十萬疋，走私運銷楊村六十萬疋，冀高陽二十萬疋，津市銷四十萬疋，平郊銷十萬疋，滬銷二萬疋，每月平均銷百六十萬疋，刻某租界猶存三百萬疋，足銷兩月，白蝙蝠牌石油現南大寺北戴河存六千箱，津存二萬箱，市價售七元二角一箱，大連市價祇售三元七角一箱，故浪人圖利連日運輸甚多。

天津二十二日電 津國營糖商閩潮汕二幫，因受走私糖影響，糖價百斤跌至十元，已貶落八元，唯較五元百斤私糖仍昂，頃有七十家倒閉，僅餘三十家亦紛電本莊停止來貨。

天津二十二日電 閩潮汕國糖北銷，由津轉口年約萬包，近則銷數日微，銷路幾全斷絕。

香港二十二日電 駐省憲兵十七隊奉令二十一日乘輪開汕，協助緝私。

蒙政會籌設保安機關

地址嘉普寺

北平二十二日電 百靈廟蒙政會，在嘉普寺將設保安機關，統轄蒙旗軍政事宜，該會現已派職員一部赴嘉籌備。

裕元紗廠

華債權反對由日方購買

天津二十二日電 裕元紗廠賣與日鐘紡織會社，頃華債權反對，因該廠負債總額利息在內，共七百萬，內欠日債權僅三百萬，內利息佔百二十萬，股東會去年清理時，日方曾表示如一次償還，則利息可打折扣，今華債權以如果該廠出賣，是債權多者，有優先購買或折抵權，因延律師向股東會交涉，廠基保管會亦暫由華債權人監視。

日派隊測量渤海灣

天津二十二日電 唐山訊，日方近派測量班四十人，乘艦艇四艘抵秦島，即日開始測量渤海灣。

北甯膠濟實行聯運

天津二十二日電 北甯膠濟兩路，定七月一日起聯運，膠濟列入聯運站。

強制執行法

初稿整理條文

兩週後可研究竣事

南京二十二日電 立法院民法委會起草之強制執行法，初稿早已完成，二十一日下午該會開會，整理初稿條文，又最近接到法界對該法初稿補充意見甚多，關於各條文立法主義取捨，再須詳細研究，約尚須兩週始可竣事。

殷汝耕秘密到津

遍訪日方各要人獻媚

並傳會晤石友三暢談

天津二十二日電 殷汝耕二十晚偕偽祕書長池宗墨，參議王厦材，祕密抵津，訪田代多田致歉迎送意，傳晨晤石友三談半時，午後訪日領岸偉一，副領永井西田等，住大和旅館，二十二送多田後歸通。

政院組織

國民大會

籌備委員會

籌備委員業已內定

內長蔣作賓任主任

南京二十二日電 國民大會組織法，及代表選舉法，業經國府明令公布，關於選舉事宜，並經行政院令養內部從速籌備，現行政院為謀進行順利起見，特組織籌備委員會，由下列各員組織之，一，內政部長及兩次長，二，中央執行委員會祕書長及組織宣傳民訓各部長，三，中央政治委員會祕書長及訓祕書長，四，國府文官長，五，行政院祕書長或政務處長，並指定內政部長為主任，隸屬行政院，商訂各項辦法，再交選舉總事務所辦理，按現任上列各機關長官，依規定應任該籌委會委員者，為蔣作賓，陶履謙，張道藩，葉楚傖，張厲生，劉蘆隱，周佛海，顧孟餘，（現代長朱家驊），陳布雷，魏懷，翁文灝，或蔣廷黻，蔣作賓為主任。

川黔行政會議

定期在蓉舉行

六月五日開幕會期十日

兩省各區專員均將出席

成都二十二日電 行營定六月五日召開川黔兩省行政會議，會期十日，兩省府祕書長民廳長及各區專員，屆時均將出席，會議性質，將側重於各項實際問題，行營已擇定中心問題七項，將提出講評，俾作將來政令之根據，蔣委員長頃已令派行營各主管長官及康澤，王又庸，李磊夫，雷嘯岑，等為專委，分任各問題之設計與講演。

孔祥榕

今晨由濟抵青

濟南二十二日下午十二時電話 今日省政府各廳委及各界，在進德會開茶會，歡迎孔祥榕，並演劇助興，晚孔赴青島，定二十六日返濟，在齊魯大學講黃河問題，孔派工程師安利森，張度每日赴黃河徽間，測量亂荊子，濤光閘子西淤灘，以便試車。

贛農業院

建築完成

南昌二十二日電 占地千畝，費三十三萬元之新農業院，今落成禮，接開特產展覽，及討論會，各縣縣長及代表均出席，作全省農產普遍改進。

粵撥二千萬

籌組農民銀行

省府商討改大洋制案

香港二十二日電 粵省府擬撥二千萬組農民銀行，又粵省府二十二日提出改大洋制案討論，彙集意見，備與唐海安續商，聞將組改革幣制研究委會，以區芳浦，沈載和，陳仲璧，等為當然委員。

蔣等昨檢閱受

體格訓練公務員

首都各機關公務員全體參加

蔣閱畢並登台訓話

南京二十二日電 首都公務人員受體格訓練，自開始以來，已有數月，體育會為檢點受訓成績，特於今晨八時，召集全體在明故宮飛機場檢閱，參加受檢閱者，有各機關受訓之公務員，上午五時許，即紛紛排隊前往集合，蔣院長，馮玉祥，唐生智，朱培德，何應欽，谷正倫，各機關長官，及體訓會主任何浩若等，八時均親自到場，由蔣院長檢閱，朱培德陪閱，蔣等騎馬巡行一週，登台訓話，大意嘉勉公務員，今後繼續鍛鍊，使體格健全，然後可為強國之基礎。

川越定期來華

我外部抗議增兵走私日方迄未答覆

日代辦若杉由滬抵京訪晤外長張羣

田代在平召各將校宣示軍部意旨

南京二十二日電 外部向日抗議河北走私，要求制止，及電許大使向日方交涉華北增兵事，至二十一日止，尚無答復，日本代辦若杉二十晨偕參贊幅內到京，亦未我向外部有任何表示，據悉新任入使川越，六月一日離日來華履新，若杉此來，處理館務，日內返滬。

南京二十二日電 日代辦若杉偕祕書幅內，二十日晚由滬乘車抵京，二十二日午後謁張外長，作普通拜會，聞若杉在京約留二四日即返滬。

天津二十二日電 松室因送多田延期返平，二十一晨九時，應田代召，與永見石井林參謀等到張園司令官邸，聽取田代宣示軍部一貫外交意旨，并由永見松室等詳述冀察外交癥結，及二十九軍防共配備，平使館武官今井長由長謁植田畢返津，臨時參加討論，午方散，華北武官會議預定二十八召開。

天津二十二日電 河邊旅團長二十日午夜由平來津送多田，二十一日下午七時日海軍武官久保田，領事岸偉一，聯合日僑官民在公會堂開歡迎田代送別多田宴會，到二百餘人，多田決二十二日上午九時就途歸國。

北平二十二日電 宋哲元因喉疾復發，遵醫囑在邸靜養，未到會辦公，政委會公務仍暫由委員劉哲代理，蕭振瀛談，此來係調宋，今晚返津，因多田明日返國，前往歡送，外間謠言殊不足信，德王處境頗困難，外傳其有異動，聞渠並無此意，宋平穩，擬日內偕張自忠赴張垣視察，華北走私事現正與各方籌商嚴密緝私辦法，俟有決定，即實施。

天津二十二日電 日陸軍省兵器廠長中將今井清，二十一午後四時經東北來津考察，夜與田代多田松室永見等會晤，二十二晨赴平訪宋哲元，並轉道通州考察，擬仍取道東北歸國。

陝北殘匪

被我三面包圍

陳誠等由并飛西安

與張學良商剿匪問題

蘭州二十二日電 晉境渡河赤匪回竄陝北後之剿赤軍事，形勢如次，先是四月下旬殘匪在晉亂竄於永和隰縣大甯一帶，黃河西岸本無大股殘匪，由永和以西之于家咀，全部渡河，失一截擊機會，現匪部大股集結陝北延川延長永平鎮泉，縣洛川宜川靖澗綏德瓦窰堡等老巢，剿匪施甘各配重兵，成西南北三面包圍形勢，穩紮穩打，一面積極辦理收復地方善後，以期短期內徹底肅清。

太原二十二日電 陳誠，朱紹光，關麟徵，偕隨從等八人，今晨飛西安，陳誠語記者，此行係與張會商剿匪問題，陝北剿匪軍事，日內即仍返并，正在佈置中，具體計劃，在陝會商後可決定。

馮玉祥

訪張羣會談

南京二十二日電 馮玉祥二十一日上午十一時，到外部訪張羣，談半小時辭出。

閩省水災嚴重

漳江水登陸九龍下游田園被淹

溪水續漲城台低處均成澤國

福州二十二日電 二十一日天晴，但溪水又續漲尺餘，城台低地均成澤國，交通用船，西南鄉田被淹，災情頗重。

廈門二十二日電 二十日復大雨，二十一晨漳州江水已登陸，南市澄觀道馬路龍眼田園一帶水沒脛，九龍江下游沿岸田園淹沒，損失不少，漳龍及浦南路復阻車停，二十一日晴，如能續晴浦南二十二日或通車，漳龍路壞甚，通車有待，永定十五日起大雨，巖坎路毀橋六座，溪河沿岸田禾煙葉淹沒不少。

社論

行政院派員視察各地行政

自蔣委員長兼長政院以來，對於各地政治刷新極為注意。如縣政討論會，高級地方行政人員會議之召集，聽取各地行政當局的報告，並指示今後應興應革的方針。最近為澈底明瞭各地行政的真實情形及有關國民生計之經濟狀況起見，特訂定派員視察辦法，由院長指派高級職員充任視察員，日內即行出發。記者對於視察各地行政事，尚有些許意見，願提供行政院當局及視察員諸君的參考。

在過去，政府當局也不時派視察員赴各地視察行政，但視察的方法未能妥善，故於政治之改革上並無若何裨益。其最重要的缺陷，即視察的目標偏重於城都大邑，也可以說完全以城都大邑為視察行政的範圍。例如某視察員被派視察山東的政治，他的目標一定是山東的省會，從不肯深入山東各縣貧苦的鄉村中，探求民生的實際情形。這種視察方式，無異官面文章，決不會一明瞭某地行政設施及民衆痛苦的真相。一省的省會，為該省最高長官的所在地，舉凡治安的維持，建設的增進，以及表面的粉飾，自然與下縣的貧苦農村不可同日而語。負有視察使命的大員如果僅以某省會及其他重要城市為視察的目標，委實不足窺一省行政真情之萬一。理由至為簡單，濟南的行政情形，代表不了整個的山東；開封的行政情形，又代表不了整個的河南。所以，我們希望行政院當局及視察員諸君，今後的視察工作應當以下縣及貧苦的鄉村為目標，而不應偏重於城都大邑。惟有從窮鄉僻邑中所得到的行政材料，才可以明瞭國民生計的真實狀況，以及行政設施進步到何種程度。

復次，過去政府當局所派的視察員。每到各省省會及重要城市時，則該地行政長官必奉之若天神，例如召集民衆開歡迎會，不惜重資大事招待，其惟一的目的在求視察員的報告中有『印象甚佳』四字的結論。大部份的視察員在熱烈的歡迎招待之下，把自己所負的使命竟忘却了。於是千篇一律，做些無聊的官面文章。我們希望行政院當局，此次派員視察各地行政，最好採取祕密工作方式。總期各視察員對於所視察的省份或縣份，要看到那裏，說到那裏，絕對不容存有些許的『人情面子』，而掩飾各地行政設施的真相。如果視察員有欺飾蒙蔽的視察報告，一經查出，亦必從嚴處分。這樣，自可一洗積弊，收得視察行政之實際的效果，以作澈底改造政治之準確的根據。

東海第四區

發現古塚

高及丈廣畝許

已經鄉長發覺

徐州二十二日電 海訊，東海第四區講習鄉有古塚一座，高及丈，廣畝許，相傳為阿斗墓，殆無可攷，現被該鄉長發掘，有古碣石門，字迹模糊，在門內掘獲古劍一口，鼎爐數事，珠玉古錢甚多，鄉民報告縣府，正派員查勘追究。

採購國產電氣

以維利權而杜漏卮

政院昨通令全國

南京二十二日電 上海市電汽製造業同業公會，以國貨電汽之製造，已有二十年之歷史，品優價廉，極為全國人士及海外僑胞所樂用，近來因外貨入口，故意削價，致市面國貨，每年損失達十萬以上，該會特於本月十三日，呈請行政院，令飭所屬各機關以後購用電扇，一律採用國貨，并通令各省市政府，勸導各地民衆，亦一律購國貨電扇，以維國貨工廠之命脈，行政院據呈，特於今日通令，嗣後各機關及各民衆購用電汽，應儘先購用本國出品，以維國貨。

滿鐵經營

華北公路交通

成立長途汽車運輸公司

擬定平張等八路汽車線

天津二十二日電 津滿鐵事務所附設華北長途汽車運輸公司成立，由該所汽車班長溪任經理，二十一日武力接收津唐線商辦永固長途汽車公司，該公司創辦一年，駛大津唐山搭客貨，有車八部，月純益中均六百元，滿鐵僅付車價二萬四千元，永固經理苗錫九來津向當局呼籲，又滿鐵擬定平張等八汽車綫，定月內分段開通，事務所長太田為築路及華北交通網事，前赴連請示，二十一日返津，即依計劃進行。

我駐美使館與

美進出口銀行商貿易問題

美商考慮協助對我輸出種種計劃

兩星期內雙方即可正式成立協定

華盛頓二十日國民電 今日自可靠方面得悉，中國使館現正與美國進出口銀行談判資助中美兩國貿易問題，兩星期內即可成立協定，中國方面對於此項談判，完全由大使館負責進行，故與談判中美銀協定之代表團無關，至兩種談判適在同時進行，則係一種偶然巧合耳，並悉美國進出口銀行已考慮協助對華輸出鐵路材料之種種計劃，惟該行職員對於此種計劃是否與目前之談判有關，則不允有所表示。

紐約二十日路透電 上海傳來非官場電訊，報告中美財政協定之條件，此間專家今日對之，頗形恍惚，莫明真相，據此報告，美財部準備以四角五分之價格收買七千五百萬盎斯白銀，但此間有若干方面以為此舉將予中國以美金三千三百七十五萬元之信用，視中國方面近所傳說之二千五百萬元為數更多，此間又有若干方面接到中國傳來消息，據謂美財部僅願收買五千萬盎斯白銀云。

禁止鐵路員工運毒

鐵道部辦理聯保連法

禁烟總會公布規則

路局於二月內辦竣

南京二十二日電 禁烟總會二十一日公布鐵部禁止員工警役私運毒品聯保連坐規則，茲誌其要點如次，一，員工警役應三人互相聯保，不得私運毒品，如發覺任何一人私運，同聯保人應負連坐責任，而每人祇能加入一聯保，二，聯保人如知聯保中任何一人有私運毒品事，應密行檢舉，經查明屬實者，檢舉人得除連坐責任，另覓聯保，三，聯保中任何一人遇聯保人嫌疑，得聲明退保，退保後原三人應於十日內另覓具聯保，四，凡聯保中任何一人辭職或免職升降他調死亡，其聯保人均應於十日內另覓聯保，五，本規則施行後，路局應於三個月內辦竣，將聯保各册呈部備案，其續行聯保者，均應隨時報部，凡逾限不照章具保者，以抗令論，予以停職。

簡電

失業畢業生

南京二十二日電 教育部籌備救濟失業大學畢業生，并擬就先就最近兩年度畢業者着手，前曾通令全國公私立專科以上學校，限本月底以前，將二十二，二十三兩年度失業畢業生，詳細查明，造册報部，俾便確定救濟具體方案，聞兩年度全國專科以上學校畢業生人數，總計為一萬八千二百八十七人。

英領事行兇

南京二十二日電 昆明市黨部，以駐滇英領哈爾令，疊次行兇，特電請中央，向英方嚴重交涉，并通電各方，請一致主張。

防空展覽會

西安二十二日電 防空巡迴展覽團，全部人員百餘人，攜帶器具材料，二十一日抵西安，積極佈置一切，定二十八日開防空展覽會。

兩要人行蹤

天津二十二日電 蕭振瀛今晨一時由平返津，陳覺生今晨十時專車赴平，主持交通委員會事宜。

贛各業蕭條

南昌二十二日電 各業日蕭條，本市已統計者除去年倒三百餘家外，三月歇業四十餘，四月倒五十三家，濟興華公司倒五六萬元，樟樹商會請省府遏制該地倒風。

歐局岑寂

法國新政府未成立前 英外交政策暫緩決定

倫敦二十日路透電　法國社會黨領袖白倫將於六月初繼薩勞組織新政府，茲據負責方面消息，英政府今日議決，在法國新政府成立之前，對於最近將來應取之外交政策，暫緩作重大決議，內閣上次會議，聆取外相艾登對歐洲政局之報告後，僅決定維持現行之對意制裁，及現集中於地中海之艦隊，同時地中海各國與英國締結互助公約之建議，法國政界殊表同情，惟須包含意國在內，但意國今既公然併吞亞比西尼亞，法國一如英國，亦不願商諸意國，聞蓋索里尼曾對法國表示，願早日開始關於太那湖英國權利與吉波蒂亞京鐵路法國權利之談判，同時並担任不募練黑軍，聞南斯拉夫與希臘兩國，因意國有在亞爾巴尼亞積極經營之徵象，皆大爲不安。內閣近日對於外交問題，迄無何項表示，此其理由，不外三項，（一）關於對意制裁問題，各自治領尙未明白表示意見，（二）法國新內閣尙未成立，（三）德國對於五月四日英國問題表示向未提出答案，截至目前爲止，關於第一項，各自治領意見，頗爲紛歧，南菲聯邦總理赫爾卓格將軍，與司法部長斯默資，均曾發表談話，主張維持現行制裁辦法，並實施集體安全一項原則，此在澳洲聯邦，意見顯屬相反，該國各黨領袖最近非正式集會時，總檢察官孟齊曾明白宣稱，現行制裁辦法，務當予以撤消，各自治領意見互相出入，於此可見一斑。

確設祕密政府

意國繼續向內地進展 亞比西尼亞西境

倫敦二十一日哈瓦斯電　亞比西尼亞國駐英公使瑪丁博士，頃以一函，爲該國「攝政府」請命，經泰晤士報加以轉載，略謂，「亞國西境，未爲意軍所佔領者，攝政府已在其地組織成立，至確實地點何在，主持者其人，自未便率爾洩漏，以免意軍飛機往轟炸，並拋擲毒瓦斯炸彈，即亞國人民凡因與攝政府互通氣之嫌疑，以致被捕者，意軍當局亦且不經審訊，而予以處決，然則亞國攝政府，除由國皇僞之居間，而與外界相接洽外，茲若令其自行證明法律地位，未免失之不諒，但吾人現已與攝政府，互通音訊，復悉其今所專心致志者，乃在撫輯流亡，救死療傷，蓋自亞京被佔之後，即已陷於恐怖中，難民成千累萬，紛紛向西奔避，攝政府自應爲之安插救濟也」云云。

亞京二十一日路透電　意軍已佔據亞國建谷省之會白拉摩柯斯城，該城爲亞比西尼亞之古時要塞與聖城，現料意軍日內可完全控制該省。

羅馬二十一日哈瓦斯電　據亞比西尼亞京城消息，法西斯黨祕書長斯達拉司將軍所屬部隊，業已佔領谷建省省會德勃拉瑪哥斯城，斯達拉司率同軍官若干員，搭乘飛機，到達該處之後，即在皇城屋頂，豎起意國國旗，大隊步兵亦即入城，亞國前北路總指揮伊密魯將軍與各酋長均已投降意軍云。

巴力斯坦

續有嚴重騷亂 英組委會調查

耶路撒冷二十日路透電　英兵游行各村鎭耀武揚威之一日，各地比較安謐，但今日巴力斯坦全部復發生騷亂，據政府公報稱，阿克里，達強，奇窩等鎭均有開槍之案，最嚴重之騷亂，乃見於乍法，有警署一所，爲人拋擲炸彈，毀玻璃窗多扇，巴力斯坦全部沿鐵路一帶，均禁止夜行，同時英政府正在忙碌組織皇家委員會，調查目前騷亂之主因，及阿猶人民之怨望，而不涉及巴力斯坦代管問題。

約法港商輪 無法卸貨

耶路撒冷二十一日哈瓦斯電　阿拉伯人罷工罷市之後，各商船駛抵約法港者，即已無法卸貨，直至昨日始乃調准政府，改在德額維佛城起卸，阿拉伯水手與碼頭工人，對於此舉，反對甚力，業向當局提出抗議，聲言設或因此發生紛擾，政府應尸其咎，但昨日情形當屬平靖，刻下所有公共機關，均由軍隊駐守，以資戒備，按自猶阿兩族發生糾紛以來，雙方被捕人數，計有阿拉伯人八一四名，猶太人五三名。

意請英法撤退 駐亞軍隊

倫敦二十一日路透電　路透社探悉，意政府現請英法撤退亞比西尼亞保護本國僑民之兵隊，此乃以口頭非正式提出，俾免增重亞京各國使署複雜地位，所指兵隊，乃增厚英使署辭常衛隊之印兵一隊，及法當局所派駐於狄里達華保護鐵路產業之兵一百五十名，聞意政府因意軍已恢復亞比西尼亞治安，以爲無精有此增派之兵隊駐於亞京，故乃提出此請。

倫敦二十一日哈瓦斯電　意國政府曾向英國提出交涉，請將駐亞比西尼亞公使館所屬印度衛隊予以撤退，此間政界人士頃宣稱，意國所提出者，並非正式要求，乃係一種建議，前後共已提出三次，（一）亞比西尼亞總督巴陀格里奧上將，曾向駐亞公使巴爾敦爵士表示此意，（二）意國外交次長蘇維爲曾向駐意大使德魯蒙爵士言及之，（三）意國駐英大使格蘭第，曾向外務部言及之，此在英國政府，顯然不欲加以接受，此項衛隊，仍當留駐若干時日，關於此層，艾登外相本日午後在下議院開會時，或當發表宣言云。

鮑爾溫宣言 埃及不可侵犯

有干涉者認爲不友好行爲

倫敦二十日電　首相鮑爾溫今日在下院發表關於英國在非與近東政策之重要言論，工黨某議員問政府對於意國併吞亞比西尼亞全境，英國在非與近東地位，因而感威脅，將否明白宣布，無論如何，意國不得干涉埃及與巴力斯坦現有之政治局勢，倘意國有此希圖，則英國將認爲不友好行爲，而設法應付之，該議員又問政府將否因空軍發展情勢，而與埃及政府會商鞏固英國在蘇彝士河區域防務之問題，鮑爾溫答詞言及埃及問題，謂一九二二年三月英政府曾照會各外國，連意國在內，稱英國決定廢止埃及爲英國保護國之地位，而承認其爲獨立國，並以極明白之字句，聲明任何國家干涉埃及事件之任何希圖，英政府將認爲不友好行爲，凡有侵略埃及土地者，英國將用全力拒之，前既有此聲明，故今日無此必要，至於蘇彝士運河，英政府刻正在開羅作初步談話，以期談判英埃盟約，運河保護問題亦在其內，以予巴力斯坦有，英國依據代管委託，自當以全力履行其義務，凡此情形，英政府已詳細通知海外自治領云，衆聞此言，大爲歡呼。

英俄初步 海軍談判

並無重大困難

倫敦二十一日哈瓦斯電　英俄兩國初步海軍談話，業於昨日開始進行，頃據蘇俄人士宣稱，雙方交換意見之後，未見有何重大困難云，此項談話，定於下星期一日，賡續進行。

大仁堂　立愈久淋　白濁丸

完全保好各界證明一准有效

致精治淋神藥服用非常簡單愈淋非常速快無論新久白濁下淋尿後淋偏墜腎虛老濁常年不斷用過千方百藥不好洗療注射無效此丸只用一盒立愈奇方奇藥與市上各種成藥確有所不同男婦淋病完全包愈小盒二元大盒四元

大仁堂　婦女　破血丹

此藥專治婦女經閉不通數月不見腹中積病左條右塊血聚成癖肚大成形血蟲癆症鬼邪神病孩死腹內不下一切雜疾隱病凡婦女血水不見之病千方百藥治不好此丹只用一付其病立下重者二付百病化爲血水元氣不傷百試百驗每付三元　單料一元六角

消毒大王一掃丸

此丸效力非常之大凡是男女染毒之症發生軟硬下疳腫痛毒串筋骨痛老毒不淨淤毒不淨皮膚療治一切新舊毒症遍治不好打針無效即服此丸其毒立從二便消出一掃清完永遠除根每盒二元另有詳章此藥北京各界馳名實有特別效驗

調經止帶丸

一盒保好無效退洋　婦女白帶久而最傷元氣月經因之不調下之症一盒保好當服百病因之而生面黃肌瘦飲食無味有時燒冷腰腿痠痛頭暈肚痛赤白帶延年每服四角每盒二元服法另有詳單

北張氏保肺丸

潤肺化痰定喘止嗽寬胸順氣立見神効不論男婦老幼年深日久勞傷咳嗽吐痰代血夜不安眠咳嗽不止一切風寒咳嗽等症服此一付立効三付斷根每服大洋一角

調經養血保眞丹

婦女常服永保平安安胎種子坤中之寶

專治婦女經血不調月經前提後錯經期腹痛血色不正病塊崩漏白帶下寒流白肚脹墜疼腰酸腿疼兩脇發脹膈悶嘔吐惡心食涼瘀血成病左條右塊氣短神虛頭暈頭痛四肢酸軟咳嗽痰喘氣血兩虧午後發燒作冷面黃肌瘦不思飲食日輕夜重自汗盜汗身體素弱胎前產後失調作病或姑娘經閉乾血癆症服此丸立服立效一切新舊經血不調百病皆治藥到病除常服此丸調經養血滋陰補虛安胎種子最靈女界寶丹服法另有詳單每付三角半打一元六角一打三元外埠函購加郵二角

開竅耳聾丸

不論男婦老少遠年今日耳聾耳底耳痔耳內蟬鳴有風聾樹聾或因幼小耳底舊根或因槍炮驚傷或因腎虛病後失調一切耳竅不通不靈之病用過中外各藥不好此丸只用一小料即愈小料一元二角半料二元

化癧淨面水

主治酒刺粉刺面生之痘雀癍汗癍面皰黑癧積癍皆有奇效　臉風霜白辦汗疹皮粗一切面部各種色痣　大瓶五毛小瓶三毛　萬春堂總售處

心胃氣疼丸

不論何種心肝胃痛氣疼胸疼肚疼及胃吐酸胸膈飽脹痛食入即吐積滯痞塊等症多年老病服用此丸解鬱舒肝寬胸順氣痛疼立止凡由肌飽或急氣多得之病三付准好每付二毛一盒六付一元

青島分銷處

太和春…金鄉路　萬春堂…高密路　鶴海藥房…黃島路　德豐永…博山路　台東鎭威海路泰和堂　會海藥房費縣路九十一號

各縣代售　曲阜…毓昌號　坊子…豐記藥房　青州…中西藥房　泰安…普成號　淄川…益華號　周村…同興茂

烟台分銷處：福記銀樓南門大街　外埠函購加郵二角寄信濟南大仁堂

大仁堂藥房　濟南緯六路　小分處　博山慶雲莊稅務街　濰縣衛生堂東關瓜地市街

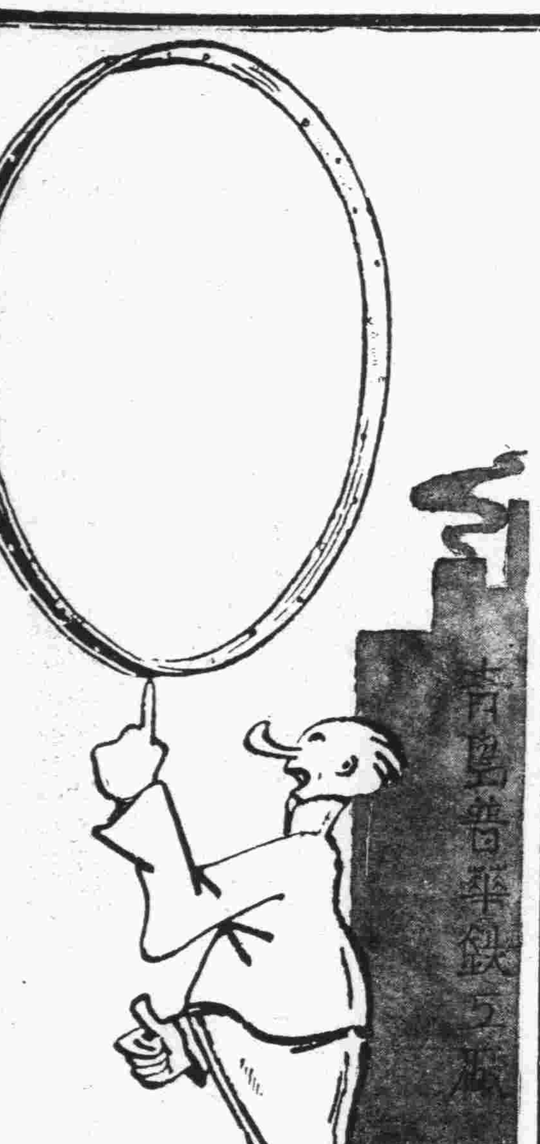

開幕啓事

本廠爲提倡工業服務社會起見專門製造自行車圈車瓦以資挽回利權業經設置就緒於（五月十五日）正式開幕現已製出電鍍及黑漆車圈兩種貨品精良使用耐久開幕紀念特價發售購者從速勿失良機

雲南路一三三號

青島普華鐵工廠謹啓

電話五五〇七號

福祿壽大戲院

每日五場：五月廿一廿二廿三連映三天：循環開映

二十世紀福斯影業公司提倡英雄主義之緊張巨片

鉅星 喬治奧勃林 力作

女星愛琳哈蕙等合演俠義愛情劇

銅筋鐵骨

全片以礦山爲背景，充滿了熱血的械鬥，緋色的甜夢，緊張的佈局！

手擘山岳　拳開金石

山崩壓不斷他的筋骨，惟有愛與義使之粉身碎骨亦不惜，

注意特別加映

冷面滑稽大王

裴開斯登

主演最新短片

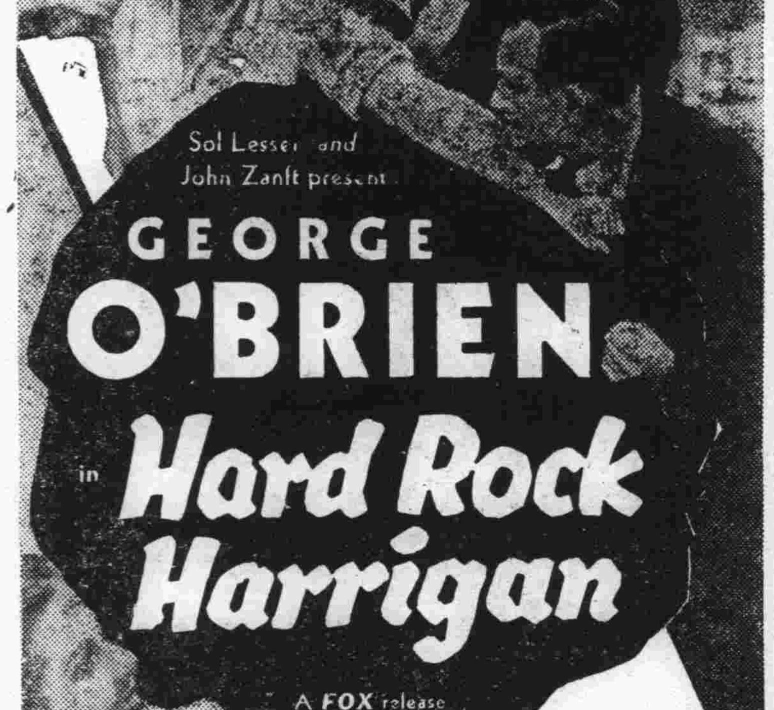

銀壇新發現九齡小明星金蕙湫一鳴驚人的不朽大傑作

獨一無二社會倫理哀感詼諧巨片

情節趣極　頑皮小姐　表演好極

明星大戲院

廿一，廿二，廿三，連映三天

一九三六年式。。。。

絕新姿態的歌舞！

絕新姿態的情調！

安莎紈•琪雷蒙•空前作

愛神艷舞

妙人兒　嫩粉腿

數百！　無數！

名歌曲　天魔舞

五支！　全部！

愛神的金箭，射遍了天下情種的心，高唱的勝利着凱歌，急旋的迷惘着狂舞！快快享受那人生最甜蜜難得的夢

春光旖旎　鳳求凰！

癡意纏綿　蝶戀花！

廿九日下午九時十分　獻映一場　葛萊泰嘉寶　春殘夢斷

青島市政府經理委員會通告第三號

案查本會現擬招商標辦港務局請修理木星號拖船案各商有願承辦者，可自本年五月二十日起，每日於上午九時至十二時逕來本會，領取標單及說明書等件，詳爲閱覽，即將該項價格切實估計，填註封固，以便投標，此項標函統限於五月廿八日下午二時投遞本會購辦部，即時當衆開標，過期標函，概作無效。特此通告，本案投標保證金一百元圖說保證金無元

中華民國廿五年五月廿日

青島市政府經理委員會通告第四號

案查本會現擬招商標辦港務局請製備員工夏季制服案各商有願承辦者，可自本年五月廿日起，每日於上午九時至十二時逕來本會，領取標單及說明書等件，詳爲閱覽，即將該項價格切實估計，填註封固，以便投標。此項標函統限於五月廿六日下午二時投遞本會購辦部，即時當衆開標。過期標函，概作無效。特此通告。本案投標保證金一百元圖說保證金無元

中華民國廿五年五月廿日

青島市政府經理委員會通告第五號

案查本會現擬招商標辦工務局請修築大運動場道路及整理涵洞案各商有願承辦者，可自本年五月二十二日起，每日於上午九時至十二時逕來本會，領取標單及圖說等件，詳爲閱覽，即將該項價格切實估計，填註封固，以便投標，此項標函統限於五月二十九日下午二時投遞本會購辦部，即時當衆開標，過期標函，概作無效，特此通告，本案投標保證金二百元圖說保證金二元

中華民國廿五年五月廿日

【特長及適應範圍】鎮痛、鎮靜、鎮咳作用迅速如火、對胃腸痲痺及習慣中毒之性全無、且長期使用、毫無增量之必要、故以少量能治嗎啡、鴉片、海洛英等之中毒症、可謂斯種脫除療法、最適最良之新葯也

【用法】一回一cc一筒　注射於皮下　或筋肉之內

【包裝】
注射液　一、一cc一〇管盒、一、一cc五〇管盒、一五cc瓶盒、三〇cc瓶盒
葯片　一〇片子盒、三〇片子盒、一〇〇片子盒、二〇〇片子盒

【主要特約分售處】
青島　山東大藥房　青島　漢美大藥房　濟南　安原大藥房
同　井上誠昌堂　同　漢成大藥房　同　吉祥及司大藥房
同　石井公濟堂　同　新民大藥房　同　天祥堂大藥房
同　渡邊春陽堂　同　神州大藥房　同　[illegible]生堂
同　金木盛大堂　同　惠東大藥房　同　文[illegible]
【各埠有名藥房均有分售】

香港

屈臣氏

疳積花塔餅	小兒咳嗽糖水	香甜瀉油	化痰止咳療肺藥水	白濁藥丸	風溼各症藥水	小兒平安水

各大藥房均有代售

山東總經理

華振氏藥房

中山路二十七號　電話四零三四號

國貨創製

本市各食物及糖果店均有出售

交際場中　髮宜整潔

聯合貿易洋行
山東經理總批發處青島海陽路四號

司丹康美髮霜

保持頭髮光整

司丹康美髮霜滑而不膩。潤而不膠。每晨理髮時。先取此霜少許輕搽髮際。然後加以梳理。可使頭髮齊整，終日不亂。並能使其烏黑有光，柔軟牢固。

司丹康美髮霜裝瓷罐錫管及便於攜帶之圓盒聽三種並有司丹康美髮水

Stacomb

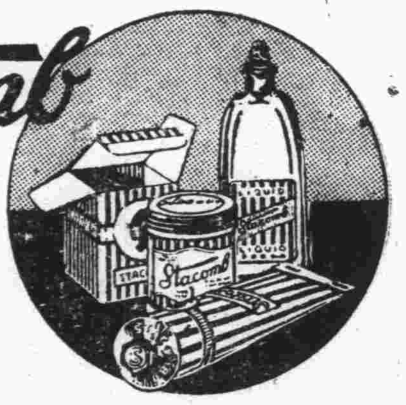

謹防假冒　免損頭皮

4

名不虛傳！

各大葯房均有出售

數十年来 兜安氏藥膏始終最佳

皮病所用劣葯以致轉劇或釀成惡性者往往有之欲免此虞而求速愈當用『兜安氏馳名藥膏』此膏乃皮膚病最佳葯品質效超羣盛譽久馳功能拔毒消腫止痛生肌愈而無疤凡屬皮病無不立愈兒童嬌膚尤應搽此

上海兜安氏西葯公司

味の素（味之素）

天中前後、幾乎家々戶々、都要吃餃子、而以爲是「皮薄餡香」那皮的薄是在手工、這餡的香正在材料、如用**味の素**味最鮮美、所以拌餡子加上此粉、自然好吃的多。

(C—475)

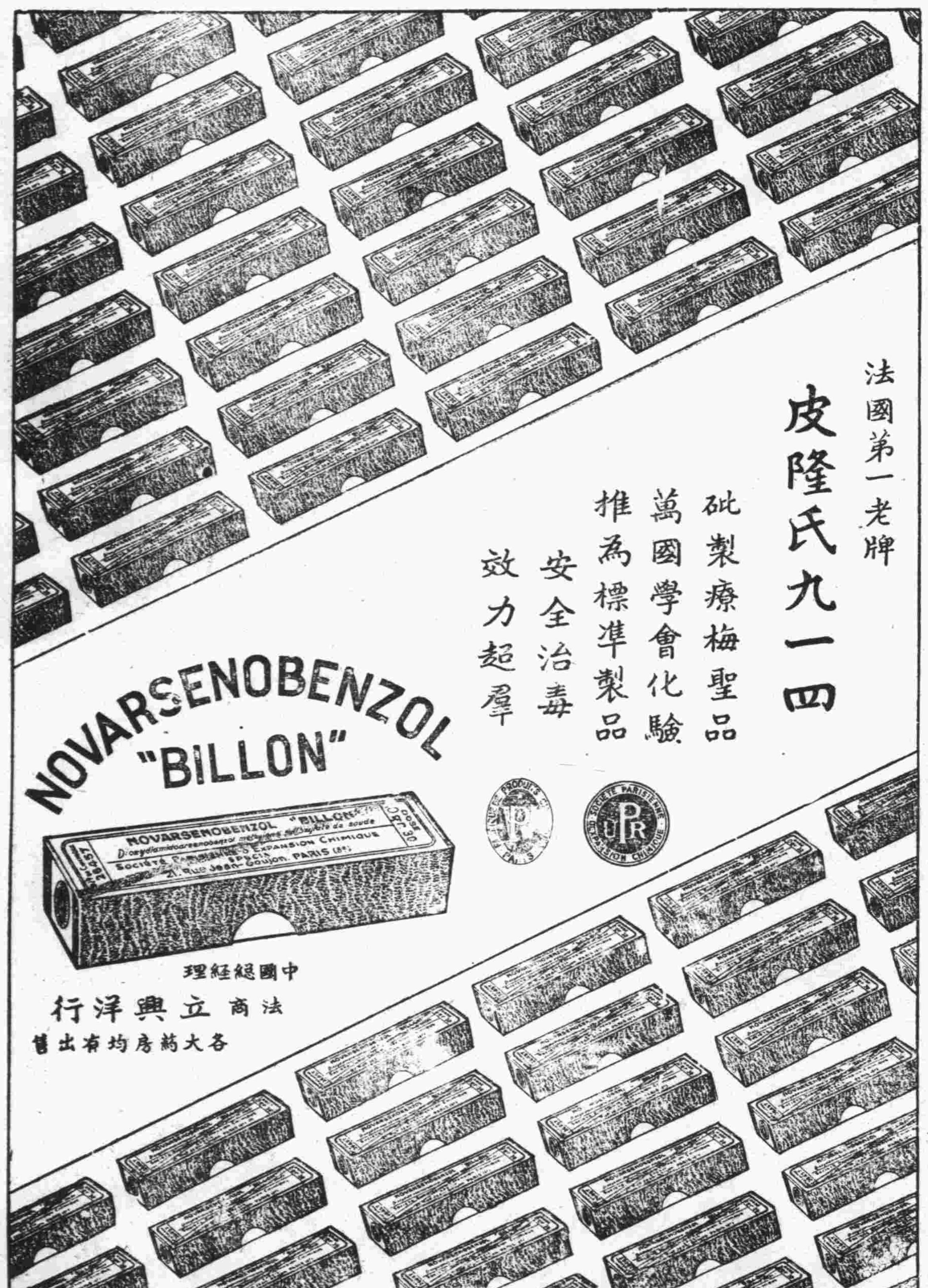

法國第一老牌

皮隆氏九一四

砒製療梅聖品
萬國學會化驗
推爲標準製品
安全治毒
效力超羣

中國總經理
法商立興洋行
各大葯房均有出售

德國內分泌大補劑

壽爾康

現時代的新青年
必須具備：靈敏的腦力，健美的體格
方可着々勝利 事々成功

君因思想過度而神經衰弱乎？君因手淫斲傷而陽萎遺精乎？德國內分泌補劑「壽爾康」，具有補腦補血補腎三大補力。凡神經衰弱，陽萎早洩，夢遺滑精，月經不調，貧血虛弱等青年男女之流行病，服之無不立見特效，如年老體衰精力無能者服後回復少壯之精神。

請向上海江西路二六四號柯爾登洋行索閱詳細說明書

青島總經理
漢成大藥房
各大藥房均有代售

奇異安迪生老牌

EDISON

奇異安廸生老牌燈泡。用極省電費。發十足光度。算來最是合算。雜牌燈泡。就不如此。不是使你在光度上吃虧二三成。就是使你在電費上多付二三成。要免無形中的黑暗損失。請認明**奇異安廸生**老牌標記。勿聽滑頭店家用雜牌燈泡混售為要。

發光較亮二成以上

普通可樂泡

上海中和燈泡公司

認明商標

本市新聞

火柴聯營分社因產生手續未備 各火柴廠反對 在江蘇路設辦公處 力爭依法另行選舉

自上海火柴業產銷聯營社組織成立後，各地分社多先後組成，豫魯區分社亦在本市產生，惟組織不合法，魯省各縣及本市各火柴廠商均表示反對，刻正醞釀應付辦法，並已派代表赴滬，茲分錄各情形於後，

聯營分社 產生經過

自上海火柴同業聯合會組織中華全國火柴產銷聯營總社，其後各區均設分社，其聯營之目的，係一方面限制生產，一方面平均推銷，與產銷合作之意義相同，法至良意至善也，本市亦產生豫魯區火柴聯營分社，社址在東鎮雲門路，理事長為叢德滋，常務理事為曲建堂等，各負責人，均為火柴業同業公會委員，

各處廠商 醞釀反對

該社自成立後，本市及魯省各縣火柴廠商以該社之組織，應共同選舉理監事等，而該社理監事之產生均不合法，特聯合提出反對，參加者計有，振東火柴廠（金口），惠豐火柴廠（濰縣），膠東火柴廠（城陽），東益火柴廠（青州），海濱火柴廠（即墨），德威火柴廠（威海），福來火柴廠（即墨），魯安火柴廠（濟寧），敬業火柴廠（膠縣），織昌厚火柴廠（龍口），豐源火柴廠（即墨），魯西火柴廠（濟南），國際火柴廠（日照），恆泰火柴廠（濟南），華魯火柴廠（本市），裕荷火柴廠（荷澤），信昌火柴廠（本市）等十九家，在本市江蘇路租屋設一臨時辦事處，連日已開會數次，並已分電實業財政等部，否認此組織負責人為合法產生之負責人，又派代表陳養恬，鄧松坪二人，赴滬至聯營總社聲明，應另行依法選舉組織，

負責李君 發表談話

記者昨赴各廠商聯合辦事處詢問此次經過，據負責人李君發表如下之談話，上海中華全國火柴業同業聯合會，以近來我國火柴生產過剩，同業間互相傾軋，貶價競銷，以致情勢日危，於是商得洋商同意，分呈實業，財政外交，鐵道，有關各部，組織中華全國火柴產銷聯總社於上海，各區設聯營分社，此事雖醞釀好久，而因極祕密，敝同業等實絲毫不知消息，迨自本年三月初間，該聯合會函招入會各同業，往開第二次代表大會，雖聲明討論救急事宜，而聯營總分社如何組織，理監事如何選舉，此等重大事件，則隻字未曾提及，各入會同業，一因業務繁忙，二，因未標明議題，諒無若何重要，是以多未前往，其前往赴會者，僅王渭川，叢德滋，吳心齋，曲建堂，四五人而已，及王渭川等返青後，對所議何事，竟絕對守祕，而聯營社事，同業等仍尚在夢寐中也，詎前由各縣縣政府轉到實業部訓令，始悉聯營社即於該代表大會時成立，又從他方搜得該社第一次理事會議紀錄第三項載，魯豫分社理監事業由所在地同業領袖，商定人選如左，理事叢德滋，並經推定為理事長，曲建堂經推定為常務理事云云，閱悉之下，不勝駭異，查魯豫華商火柴廠，不下三十餘家，在火柴公會者祇半數，此次赴滬開會者，又祇在會者三分之一，魯豫分社既以魯豫各廠為社員，則聯營分社理監事之如何選舉，章則之如何擬定，無論是否會員，在在皆與本身有切膚利害關係，自應公開選舉商討，方是正當辦法，詎王渭川等以少數人，假借代表同業領袖名義，擅自彼此互為魯豫分社理監事，且祕擬章則，潛赴總社，要求承認，此種關係敝同業等利害生死之事，何等重大，而竟形同欽定，無異強制，不但違犯民權初步遺教，揆之情理，亦有未合，敝同業等對火柴聯營之計劃，挽救目前危勢，原則上無不贊同，惟魯豫分社理監事，既不公開推選，章則復行祕密擬定，以關係各廠生死利害大事，而出之鬼祟手段，則為敝同業等所誓死不能承認，如王渭川等，能翻然覺悟，尊重公意，對分社理監事章則等，公開商討，敝同業等自當樂於接受，乃計不出此，實屬遺憾，現敝同業等除分呈各當局，及函電總社，並派代表赴滬力爭外，特鄭重聲明，敝同業等此次團結，純為正當奮鬥，絕非權力之爭，不達目的，誓不罷休，諸先生為輿論正鵠，社會導師，當能予以同情，尚祈主張公道，對此野心家，予以輿論制裁，俾知尊重大多數之意見，不勝感激之至。

沈市長昨晚乘車晉京 財局長郭秉龢隨同前往

沈市長定二十三日乘飛機晉京為蔣委員長祝壽之消息已誌昨報，茲悉沈氏因有公務須與韓主席商洽，故改於昨（二十二）晚九時四十分偕財政局長郭秉龢等乘膠濟路客廳車附掛於一次車之後赴濟，與韓主席相晤後，換津浦車南下晉京，瀕行時到站送行者，有市府胡祕書長，及各局台所長多人。南行任務，係因本市自入春以來金融梗塞，商務停頓，為救濟市面起見，早擬前往京滬晉謁政府當道，及行政當局，面陳困難，請為設法，祇以政務過忙，一再延遲，現因暑期將到，屆時中外來賓雲集，尤難分身，所以趁此時期前往，在京晉謁蔣院長，孔部長後，再赴滬，與宋常委子文商洽一切，預定回青之期，約在本月底云云。又訊，濟南報載沈市長有向中央辭職之意，據沈氏在車站對記者談，絕無辭職之意，濟南報所載之消息，乃係謠傳云。

公務員服勞役 沈市長到工作地指示 ——每人工作三日——

市屬各機關公務人員實施服勞役規定於昨晨（二十二日）八時開始，茲悉昨晨八時前，所有昨日應服役人員（每一機關公機務人員三分之一）均已到齊，沈市長偕儲局長親到菠菜地指示一切，昨日自上午八時起，至十一時止，下午二時至五時，茲將社會局所規定之服役公務人員姓名日期分組一覽錄次。

第一組，（五月二十二日，二十六日，二十九日），董志道，萬德均，王義，李孝庭，王子衡，周爾龢，第二組，（五月二十二，二十六日，二十九日），李士魁，徐秉彝，陸湘，王心錦，傅尚寅，儲初麟，第三組（五月二十三日，二十七日，三十日），沈華，鄒傳一，盧紹禎，張學禮，陶忠沈，余管銘，第四組，（五月二十三日，二十七日，三十日）陳克耀，朱純，周爾常，張宗漢，趙守琮，路承賢，第五組，（二十五日，二十八，六月一日），劉思漢，茅宗俊，李醒吾，陳錫齡，張錫昌，劉竹銘，第六組，五月二十五日，二十八日，六月一日）楊廣成，蔣葆興，陳峻，郎作範，唐紹劉，陳錫堂，每人服役三日，每隔二日服一日，每日均須於上午八時到達工作地，在西鎮貴州路菠菜地）。

—勘誤—

昨報刊載公務員服勞役，新聞內之「一昨」字。係「今」字之誤。用特更正。

體育協進會 定期舉行腳踏車競賽 三十一日在匯泉體育場

青島體育協會為提倡乘車運動特舉辦腳踏車競賽，擬定競賽簡則，及競賽須知，茲照錄如次。

○競賽簡則○

一，青島市體育協進會為提倡乘車運動訓練乘車技術起見，特舉辦腳踏車競賽會，（以下簡稱本會）二，凡屬本市市民年在十六歲以上者均可報名參加，三，報名日期自五月二十二日起，至五月二十九日止，四，報名地點，在匯泉體育場辦公室，五，本會定於五月三十一日（星期日）下午二時在匯泉體育場舉行，六，競賽項目，長途競快，由體育場門前出發經公園櫻花路由啤酒公司門前過東鎮直達李村公共汽車總站中點後由原路返回體育場為止，二，五十公尺競賽，在體育場內，三，技術表演，在體育場內，（需於報名說明表演種類），七，本會競賽項目於五月三十一日下午二時起同時舉行，且參加長途競快者即不得參加五十公尺競慢及技術表演，八，賽員所有車輛均歸自備，並須於比賽前修理齊備免生危險，九，每項比賽視參加人數之多寡酌取（名次）給與獎品以資鼓勵，十，本簡則如有未盡事宜由體協會臨時處理之。

○競賽須知○

一，競賽時賽員須將本會發給之號碼，訂於胸前，二，長途競快賽員須隨本會之領導汽車前進，不得抄近路，三，賽員於中途下車時，不得妨礙他人，四，賽員如於中途超越他人，須由其側面向前直衝，至五公尺外方准佔其道路，以免危險，五，賽員如有因故不能前進者，可登本會備用之押隊汽車，六，五十公尺競慢賽員須在各人之跑道內前進，不得出綫，並不得在中途以手或腳停車，七，賽員如有違犯上項規定之一者，即取消其比賽資格。青島

李村聯合運動 延至六月七日舉行 昨已呈報市政府

李村辦事處舉行辦之鄉區各界運動會，原定二十四日舉行，嗣因籌備不及，已改定六月七日舉行，昨已呈報市政府，其呈如下。

呈文

查本處為提倡各界運動會定于五月二十四日舉行李村鄉區第一屆民衆中小學聯合運動會，並呈請鈞長屆時蒞會指導在案，前以報名參加人數過多，一切籌備事宜，因時間短促，籌理不及，特經籌備會議議決，延至六月七日舉行，前有改期緣由理合備文呈請鑒核，並請屆時派員蒞會指導。

六月三日禁毒節 市當局擬舉行宣講會 ▲！印發宣傳刊物 ▲！喚起市人注意

六月三日為林文忠公焚燬鴉片紀念日，國府定都南京後，中央規定是日為禁毒紀念日，藉以紀念先賢，并示政府禁毒之決心，無如因環境之惡劣，不僅鴉片一項迄未禁絕，且為禍更烈，海洛因高根等又復流毒於各地，幾為吾民族生存之大患，實有慶父不除，魯難未已之勢，幸自蔣委員長兼任全國禁毒總監後，訂定禁毒步驟，以緩進政策，撤底禁絕全國毒物，施行以來成効大著，青市為禁毒之模範市區，海洛因之毒品人犯迄已逐漸絕跡，而鴉片煙毒亦正積極設法，嚴行究辦，據負責當局語人，經過成績良好，不難於相當期間內撤底肅清，此實青市社會之福利，亦即國家前途光明之開展，故本市當局將於六月三日禁毒節之時，召開大規模之宣講會，印發宣傳刊物，以引起市民深切之注意，並照中央禁毒實施辦法第十條第三項（每三個月舉行一次黨政軍警商學聯合宣傳會）規定，擬舉行化裝遊行，以遊藝或化裝遊藝表演云。

南洋華僑團 行將來青 考察實業

南洋羣島華僑商界聞人，為考察祖國商業狀況，設計發展國內實業起見，特組織回國考察團，一行六十八人，於上月抵滬，並轉赴京杭等處及南中各埠詳細考察，茲以分別考察完竣，擬來華北到各處遊歷，預定本月二十六日抵濟，在濟勾留二日，即乘車來青，拜訪本市商各業領袖，採詢商業情形，並遊覽各處名勝，及一切建設，決在本市盤桓二四日，即由青乘輪赴滬，轉道南遊，本市市當局現已着手籌備屆時歡迎云（提聞）

國術辦公處 滄口新設立

國術館以滄口國術事務日漸紛忙，早已決定在滄設立辦公處，茲悉該辦公處於昨日正式成立，地址暫在振華路，由齊科員及捧角班教師輪流值日，內部設備完善，指導各練習所極為便利云，

山東大戲院 今日換片 夢殘魂斷 初上銀幕

山東大戲院，今租來雷電華公司偉大名貴片「夢殘魂斷」，該片係英國大文豪喬治杜莫利哀所編著之古典文學，由加萊古柏與安哈婷兩大明星合演，劇情純潔哀豔，寫一對小情人竹馬青梅，山誓海盟，雖有刀槍牢獄，鐵索皮鞭加之於身，亦無損於他倆之愛情，尤於獄中夢境時，悽紅慘綠，魂牽夢縈，山崩地裂，兩情終相戀，其偉大名貴，敢與他片相角逐，又聞該院於下期准演派拉蒙公司百萬金巨型歌舞片「萬星拱照」，該片十八位大明星會串一九三六年之新型歌舞，並由五班弦樂隊輪流演奏，可謂空前之歌舞片云，

菠菜地時來運轉 公務員下臨服勞役 掘土抬石運填該地 各局職員一致努力 工餘休息席地小憩

「毅」

當此國難嚴重的時期，舉國上下都一致覺悟了，知道不從自己本身奮勉努力，以求自決，是不能渡此難關的。於是乎全國一致，埋頭苦幹，增加生產，並且為了力建設，發奮圖強，一洗從前「勞心者治人，勞力者治於人」的積習，因此乃有全國公務員，教職員，學生服勞役之舉。本市的教職員學生服勞役，已舉行過了，昨日公務員服勞役又已開始，記者為「去看看他們服役的情形」，昨日午後，便親自去一看。

服勞役的地點，是在貴州路的菠菜地，說起菠菜地，記者在這裏附帶的說一說，菠菜地距離西鎮不遠，現在是一處空場子了，從前的時候，是一片貧民的住處，一些從鄉間跑來，無法為生的人們，他們都賃不起房子，妻老子小，一家數口，沒法子，便找了這個空地，檢一些破席頭，爛鋼鐵，斷磚殘瓦，露天而居，蓋一些茅屋蟹舍，僅可以藏過人頭來，總算是有家可歸了，至於他們居處的齷齪，生活的艱苦，不是在今天所應談之列，便不多贅，在這貧民房前面空地，有些窮人在那裏開闢了種菠菜，因此便得了菠菜地的名稱，不過這些事到現在說，已經成了過去的歷史了。

記者走到那裏，遠遠裏便看見一些穿黑制服的公務員和保安隊，在那裏忙着工作，北面是從市府以下以及社會局，公安，財政，港務等各局，觀象，農林，等台所的職員的工作區域，南面是保安隊的工作區域，

公務員服役

成，四周搭着席棚，一間一間的，寫着各局台所的放衣處，其餘的席棚便是臨時廁所。有些分組掘高處的土，那些職員們，保安隊是向海邊上去抬石子，來填低窪的地處，一組一組的分頭工作，很有秩序，這些公務員，平日沒有幹過這種勞作的，乍受到這種操作，便氣喘汗流，不得不找個地方休息休息，於是乎在地上鋪上幾張席，他們便席地而坐，借作小憩，喝幾杯清水，談幾句笑話，好像鄉村裏老農老圃工作的情形，倒也覺得很別緻的。

他們有的穿着整齊的制服，有的穿着白色的襯衣，有的穿着整齊的西裝，來作這樣的工作，不像從前只有貧民光臨了，菠菜地總算是時來運轉，的確是中國社會的好現象，不過中國的事，都注重形式的，形式完畢，便若無其事，而且徒廢時間，所以希望，公務員們不要只限於功令，即在平日裏，也要努力向生產建設的道路上走，那才不負公務員的職責呢！

記者籃球隊 首次出師會永裕 明日下午在永裕球場

記者籃球隊自組織成立以來，業已數月，雖積極練習，尚未作正式比賽，昨該隊接永裕公司籃球隊函邀，定明日（二十四）下午一時在永裕球場作友誼比賽，並已約張毓才君任裁判，茲錄兩隊來往函件於後，

▷永裕來函◁ 「逕啓者，素仰貴隊球藝高超，技術純熟，不勝欽佩之至，茲為聯絡感情，磋磨球藝起見，擬與貴隊於五月二十四日下午五時作一度友誼練習比賽於敝場，不知可能俯允否，如何之處，祈速覆是荷，此致，青島記者籃球隊，」

▷記者覆函◁ 「逕覆者，記者籃球隊接准大函，敬悉貴隊擬與敝隊作友誼練習賽，敝隊無任歡迎，惟比賽時間，敝隊隊員辦公時間略有衝突，擬改為二十四日上午十時，屆時敝隊當準時前往，再敝隊成立伊始，球藝幼稚，尚祈貴隊多賜指導為盼，此覆，永裕籃球隊，」

▷出場隊員◁ 兩隊出場之隊員，均已決定，計永裕隊，周一成，蔡兆清，柳嚴興，金堂，周冠倫，萬光南等，記者隊，為何東林，范偉俊，張學禮，趙澤民，蕭德盛，徐覺生等。

鐵中舉行錦標紀念

昨日（二十二）下午三時二十分鐵路中學師生六百餘人，在該校大禮堂舉行春季運動會高中組田徑賽各項錦標紀念，由教導主任劉蘊玉主席，行禮如儀畢，即開始分發由事務處製公之糖菓，每人一包，並有教員葉雲門，周樹棠等唱舊劇，及學生蕭業傑唱狀元譜，以助興趣，教導處將得到之各錦標陳列講台上，光彩奪目，十分美麗，各生歡呼不已，直至下午五時餘始興盡而散云。

簡訊

▲昨日（二十二）下午二時餘，有六一九號自用汽車，自上海路下駛，抵該路中間，有崇德中學之學生丁某，騎腳踏車駛來，汽車因躲避不及，將丁碰撞，自行車碰毀，丁亦受傷，當由警察一併帶所云。

▲本市乒乓隊（二十一日）晚七時在取引所與日僑乒乓隊作友誼比賽，我方隊員由青年會幹事率領前往，採循環賽制，結果五比四我代表勝，並于昨晚作第一次友誼賽云。

▲駐青英領事亨德來前因公赴滬，現因事畢，特搭和生輪返青，於昨晨七時抵埠，下地後，即返沂水路寓所休息云。

▲本市獅子會各會員為謀聯歡起見，特定於本月二十七日上午十一時在萬國俱樂部舉行大聚餐，并討論會務進行事宜，業已分函中西各界知照屆時出席云。

▲運輸公會籃球隊于昨日下午四時在青年會球場，與聯友隊作友誼比賽，裁判員劉文玉，總結果四十五比二十六，運輸隊得勝利。

軍部函市府 詢問祝蔣壽集款額數 市府轉函各機關呈報

市政府昨准軍政部公函，詢問祝蔣委員長壽辰購機集款數目，市政府准函後，已由祕書處通函各局台所呈報所集數字，茲錄市府函文於下，

▼函文▲ 敬啓者，頃准軍政部函開，查集款獻機，慶祝蔣委員長壽辰一事，業已分別進行，所有收集款數，截至最近止，究有若干，亟應先事調查，以便統籌辦理購機手續，相應函請查照，即希貴府將收集之款數，開單見復，至紉公誼，等因，准此，查此案前經本府擬定捐薪比率辦法，通函直屬各機關，在案，茲准前由，所有各機關團體集款額數，應予先行呈報，以憑核辦，除分函外，相應函達，即希查照辦理，見復，為荷，

嶗山雪

◁嫩白皮膚預防雀斑▷

大瓶五角 小瓶一角

青島總經理處金星藥房 電話三三六五五號

分銷處 本市各大商店各大藥房

本館代售書籍種類下列

青島風光（每冊售洋六角）
科學的山東（每冊售洋八角）
科學的青島（每冊售洋三角）
山東之農工礦業（每冊售洋四角）
日本會語大全（每本售洋一元五）
日本口語文法（每本售洋二元）
模範日語讀本（實價一元）
實驗車站管理學（每冊一元）
日語華譯公式（每冊八毛）
（每冊八角）

青島時報館啓

遺失圖章

啓者敝人有方形化學品篆字圖章一顆諱號碼三二三號並在郵局存款一時不愼遺失除另換新章外該圖章無論落于何人之手槪作無效特此登報聲明作廢

董逢春啓

接骨專門

谷洋三郎以三十餘年的學問和經驗來應世，就在青島說，也有二十餘年的治好跌打損傷折骨攣肌的經驗，像這樣的接骨推肌家，青島的各國人中，只有一人。這不是吹的，請打聽打聽吧。如有跌打損傷，希望不殘廢的人。請您一試，當信言之不謬。

館址德平路九號 電話三二八三號

一心館 谷洋三郎

Veramon
Schering
凡拉蒙
立止一切疼痛
經來疼痛請服凡拉蒙
各大藥房均有出售

招考練習生

茲有某處擬招考練習生兩名有願就者希按下列各條報名

一，資格：高級中學畢業
二，性別：男
三，年齡：二十歲至二十五歲
四，待遇：月薪二十四元
五，考試科目：黨義國文外國文（英或日）地理歷史數學（算術代數珠算）常識體格檢查
六，考試日期：五月二十八日上午七時
七，報名手續：呈繳畢業證書或證明書及二寸半身光頭像片一張於背面書明姓名住址年齡籍貫
八，報名時間：自五月二十一日起至二十六日止每日上午七時至下午六時
九，考試及報名地點：東鎮台東八路二十號

聲明

茲價購高有義坐落滄口李村路門牌七十號轉角（即現在義和樓澡塘）私有地內樓房一所（連同地皮）為業倘此房賣主對外有債務及其他糾葛等事限於本月二十三日以前速向原業主自行清理逾期即行過戶與買主無涉特此聲明

魚山路十六號 王啓

汽車出讓

茲有半新雪佛蘭蓬車一輛因車主不日回國擬按廉價出售如願承買者請向館陶路取引所樓上卜內門公司常子華先生接洽可也

青島民衆教育館特請國劇社公演

◁日期五月廿三日（星期六）午后七時半▷

落馬湖 莊宏洲君
罵殿 盧渭君 魏弗眉女士
定遠縣 劉克毅君
汾河灣 劉竹銘君 陶北屏君
捉放曹 江衡甫君 易墉徹君
御碑亭 王貫之君 紫瓊女士 陶北屏君 魏澤怡君

售票處 觀海路青島國劇社浙江路青年會四方路復盛棧河北路集成南紙店

售票處 龍山路時報館朝城齋教育館中山路金星大藥房恆聚興南紙店

一律國幣三角

范鈺和先生台鑒

啓者掖縣趙家村滑石探鑛一案由 閣下呈請敝人連署經建設廳限期進行因 閣下外出一再延悞茲為權利攸關特此登報聲明自本年五月十八日起至六月六日為限倘再不來青島會商進行敝人即呈請更換名義此後利害於 閣下完全無涉

侯鴻程謹啓 來蘇二路四十號

各地新聞

霑化疏治徒駭河 魯省府撥欵補助 給予萬元體䘏民艱

濟南快信云 魯北徒駭河自霑化縣境入海，其入海一段，河道及沿岸堤防，均因年久失修，致河床淤墊，堤防缺陷，已失東水宣洩之效，故連年受害，民生凋敝，山東徵工服役實施委員會，曾將此屯疏治修堤工程列入春季服役案內，令霑化縣辦理，現霑化民衆及縣長，以境內富國至久山一段，河道挖深，及培修堤防，工程浩大，用費尤繁，且民力凋敝，勢難勝任，當呈請省府酌予補助，省府當以該縣所陳尚屬實情，當由賑災工債內撥助一萬元，以示體䘏，現該縣已具領施工，

馬榮認子案告一段落 推事已就訊馬占山 法醫鑑定無拴馬樁

天津通訊，馬占山將軍，因豈潤爲馬榮迭次到宅吵鬧，欲確認爲其失子，遂在地方法院刑庭，控告馬榮妨害名譽，並在民庭，請求確認與馬榮無父子關係，民刑庭列均一度開庭調查，被告馬榮，仍認定馬占山爲其失子，並指馬占山耳際有「拴馬樁」，關於刑事部分，已裁定俟民事判定後再審，民事部分主審推事裴錫曾，認爲有訊問原告之必要，又因馬占山因環境關係，不能到庭，裴推事遂於昨日（二十一）上午，偕書記官王玉書，法醫士李新民，前往英租界三十三號路馬宅就訊，

就訊之前

馬占山自東北歸來後，即寓於英租界四十六號路，息影林泉，不問世事，日前始還住新址，接到法院「推事就訊」之通知後，昨晨九時先由其代理律師紀清瀛到法院報到，九時半紀律師隨同推事書記官法醫士前赴馬宅，馬氏身穿青呢夾袍，紅結黑紗帽襯，緞襪，青便鞋，精神奕奕，但面容蒼老。

開始訊問

推事到後，延至客廳，開始訊問，推事首先諭知來意，馬氏答伊因環境所限，未克到庭候訊聽審，深抱歉意，推事遂問其年齡籍貫，馬供現年五十二歲，懷德縣人，推事復問其祖居何處，供，原籍豐潤，後遷長春，又移懷德，但據先祖言及，已離豐潤九世，豐潤已無本族，推事遂諭令法醫士，鑑定馬氏耳際有無「拴馬樁」，

證據安在

經法醫李新民鑑定結果，確無「拴馬樁」，且無絲毫痕跡，推事復問馬氏告訴理由，馬供，該馬榮首次前來認子，我即認事出無稽，當時在院中見他，對他詳細解釋後，馬榮揚長而去，不數日又來，復說我是冒充，我以其年老，神經錯亂，未加深究，又將他勸走了，不料他竟在檢查處誣告，結果不起訴，他也躲匿了，距今年又來門前三次，任意謾罵，經勸阻不聽，我之名譽精神，俱受損失，故此控其妨害名譽，被告來時，並說因尋子花去千餘元，由此已可證明其居心所在，我家雖不是書香門第，但是守法知禮，是人類，我想除去禽獸之外，凡人之老父，拒而不認。

馬氏身世

我自十二歲時喪母，僅我兄妹二人，隨侍老父，始終未離一步，先父在民國六年九月二十六日故於懷德，遠近親友，無人不知，現在津眦人證很多，全可出爲作證，假若我現在棄父不認，不說我自己良心過不去，我的鄉黨親友，亦不會相容，現在請確認並無父子關係，並請早日判決，使社會人士，明瞭眞相，以正國人聽聞云云，後由法醫爲馬氏拍照，計攝左臉右臉，共兩幀，存案作證，由書記官當面朗讀筆錄，推事等旋即辭出返回法院，該案並定於明（二十二）日開庭再審，預料即可終結。

對記者談

據馬占山將軍，對記者談，余（馬自稱）自此事發生後，精神名譽，均受打擊，我作平時對于所有前來找我的本族，向不拒絕接見，我力所能及，無不援助，惟馬榮與我毫無關係，連來多次，經我再三解釋不聽，實屬無可理喻，跡近詐財，按常情而論，父子失別多年，若有機會見着，只有抱頭痛哭，無論那有咬牙不認之理，無論年歲老少，家有高堂，本人應是何種快樂，即便父母打罵過子女，子女也沒有永記着怨恨之理。

當年故事

我在三十一歲時，充任營長，有一次觸怒老父，他在營中將我大打，當時同事們說我之家教嚴肅，我事後反甚爲欣慰，查啓通鄉民，亦不能不認拿親，何況我是受過相當教育的軍人，現今我只靜候法律裁判，使我不落一個社會罪人云云。

北平大學 爲本年畢業生謀職業 函各機關量才擢用 展其所學增加生產

北平通訊 北平大學本年畢業生，計女院三十四名，法商學院一百六十名，農學院四十四名，工學院七十九名，共三百十七名，該校畢業生職業介紹委員會，爲本届畢業生職業問題，頃決定由該校當局分函各全國軍政商學各機關，開送本届應畢業學生名册，代爲介紹，各機關需用人才時，可逕向該校接洽聽用，茲錄原函如次，

函各機關

敬啓者，查東西各國，莫不注重教育以培養人才，爲國服務，爲國興學育才，雖歷有年所，往往學而不用，或用非所學，國內專科學校以上之畢業生，就中非無學識豐富之士，祇以進身無階，懷才莫展，弱者窮困自殺，黠者誤入歧途，以致學術無實效之可收，事業觀振興而失望，所影響於國家與社會者，豈淺鮮哉，目今時事日非，外侮日亟，非人才不足以救國，非教育不足以圖存，義者北平各大學畢業生，奔走呼號，赴京籲請，政府有鑒於此，特令教育部全國經濟委員會，合組全國學術工作諮詢處，教部並令各大學成立畢業生職業介紹部，一方爲學生謀出路，一方爲建設求人才，務使供求相應，用得其人，本校爲國立大學，一切章制，悉按規程辦理，延聘中外通儒，分科教授，在校諸生，亦知國步艱難，勤苦好學，並於上課之餘，注重實習調查，藉增長其服務經驗，冀得參與國家建設事業，俾貢獻其所學，使社會生產增加，人民蒙其福利，應造就一人，可得一人之用，本届畢業生逾三百餘人，濟濟多士，咸抱有樂業興趣，夙仰貴□高瞻遠矚，延攬人才，倘荷量才擢用，該生等定能本其技能，奮勉圖功，諒不致有負政府培植暨社會屬望之至意，附上本年畢業生分系名單，及需用人才資格各一紙，隨函送上，敬請察閱，如需何項人才，即希填明賜覆，以便接洽，即事此佈達，勿任感禱，敬頌公綏，國立北平大學辦公處啓。

鄭州車站 破獲毒品九十六公斤 約値一萬數千元 天津瑞興號裝運

鄭州通訊，平漢路鄭州車站十六晚十一時北來第七十一次平漢間直達客貨混合列車抵站時，行李夫自車上卸下聯運木箱兩個，均係天津瑞興號交天津北甯站起運，一件運洛陽交義聚長號收，一件運襄寶交內發號收，託運單上及木箱上均註明內係機器字樣，行李夫以該兩木箱分量甚輕，不似機器鐵質之重量，頗爲懷疑，即通知値班檢查路警，由路警報告警務總段長及車務段長，將兩木箱會同起開檢查，發見內裝鉅量毒品，爲金龍牌之紅丸，兩箱共計一百袋，重九十六公斤，計毛重一百□三公斤，另裝有棉被三條，毛巾三百十三條，估計此項毒品之價値約値一萬數千元以上，路方檢查人員當時即將此項毒品存押貨場，並未交隴海車站西運，次日送交警務總段，轉送河南第一區保安司令部究辦。

曲陽春寒 池水見冰

曲陽通訊 本縣自入春迄今，滴雨未降，黃風竟日，以致二麥枯萎，赤地千里，下種難期，一般民衆，莫不仰屋興嘆，然尙冀春雨早降，或可挽回於萬一，不意昨日（十八）東風大作，凛冽異常，穿袷衣猶不勝寒，故著棉袍者比比皆是，一時街衢行人，冷靜絕跡，詎至今晨，池沼之水，竟結有薄冰，據一般老人談，爲近五十餘年來罕有之現象云。

消痰止咳　療肺治癆
良園白沙枇杷膏　眞正洞庭東山名產　（每瓶一元）
凡男女老幼患傷風咳嗽，久咳痰喘，小孩㾦齁百日癆，及痰濃多，肺炎肺癆，咯血咳血等症，請速服本品，隨服隨效，藥到病除之功。本品性甚王道，味美鮮甘，常服能强肺防癆，扶病延年，功效非凡，服過皆知。
青島至誠藥社獨家經理（並無第二家）
總店：青島東平路三十六號（電話五一七五號）
第一支店：青島中山路國貨商場內（電話六六四零）
第二支店：青島東鎮遼城路二十三號（電話六一八二）
電話購藥可以專送

廣東左興藥房出品
鷓鴣菜
每盒四角五分
買「鷓鴣菜」要認明盒上紅圖記—以免誤買僞藥—
買「鷓鴣菜」要認盒上進貨號碼—以免誤購陳藥—
凡包裝及仿單字句多與鷓鴣菜相同而僅名稱不同者其藥必不可靠想魚目混珠也

警告
鷓鴣菜專治小兒一切疾病　疳積　蟲積　吐乳　不思飲食　日受驚嚇　夜睡不寧　夜出冷汗　痧子　麻痘　四時感冒　傷風咳嗽　發熱發冷　肚痛　頭痛　面黃肌瘦　舌有厚苔　腹部泄瀉　睡後磨牙　肛門癢　糞有泡　大便結　小便白　肚疴　水瀉等症　藥到病除　奏效如神
鷓鴣菜功能保障兒童健康，盛譽極佳，銷路最廣，市上雜有僞製或陳藥混售，務請特別注意包裝式樣及盒上圖記進貨號碼，以免誤買誤服，誤事誤人。
▲贈送鷓鴣菜第十三期效驗報告函索附郵二分即奉
▲至誠藥社專售各地良藥，極負盛譽▼
青島至誠藥社經理（並無第二家）
總店：青島東平路三十六號（電話五一七五號）
第一支店：青島中山路國貨商場內（電話六六四〇號）
第二支店：青島東鎮遼城路二十三號（電話六一八二號）
電話購藥可以專送

三天戒斷鴉片癮
廣東廖履中戒烟藥精功效神奇，三天斷癮，每瓶服三天，三天准斷癮，照常辦公，毫無痛苦，一錢癮以內須買五元的一瓶，二錢癮以內須買十元的一瓶，三錢癮以內須買十五元的一瓶△特別注意▽有戒脫證書，歡迎索閱。
剪此廣告附郵二分即贈戒煙法戒毒不誤公事無痛苦
送
戒烟新法
戒煙良藥　黑海星　戒時照常吸煙自能見煙生厭毫無痛苦每盒一元二角
電話購藥可以專送
青島至誠藥社獨家經售（並無第二家）
總店：青島東平路三十六號（電話五一七五號）
第一支店：青島中山路國貨商場內（電話六六四零）
第二支店：青島東鎮遼城路二十三號（電話六一八二）

英文
前蘇州維多書院院長香港大學文學士毛君視自教授用最簡明直接法保證于三個月內文法通順六個月內說作通順實事求是已由事實證明決非虛言
（文法實習班）下午五點至六點文法講解，六點至七點半讀本及字彙講解及練習，
（寫作實習班）晚七點至八點鉻辭造句及翻譯法講演，八點至九點商科應用辭語例說及實習，
（高級英文班）八點至九點爲商業尺牘，會話，文學字辨異，公講時間，八點至十點爲各別教授時間，教本書籍由學者自由，或代爲酌定之，如插班學者對文法造句欠妥穩者，得插聽七點至八點之造句翻譯法講演班，以上各班善不另取費惟須于入學時報明定額，附設最班授課地點在小鮑島錦州路由六點半至八點半辦法如前，湖北路三十四號遠東清潔所電話六二四七，

山東大戲院
時間　下午二時起　循環放映
價目　樓下一律四角　樓上前排七角　後排五角
雷電華偉大驚人名貴作
英國大文豪喬治杜莫利哀古典文學不朽作
加萊古柏　安哈婷
兩大明星
合演純潔哀豔文藝鉅片
牢獄非所懼，刀鎗非所畏，雖鐵索郎當，皮鞭抽擊，卒無損於他們倆的愛情，
好月難圓彩雲幻影夢囘午夜徒悵銷魂
身無彩鳳雙飛翼　心有靈犀一點通
夢殘魂斷
千秋恨事花三月　四海知音玉一人
竹青，誓盟安悽慘，牽縈已
馬梅海山今在紅綫魂夢無時
下期放映
派拉蒙百萬金巨型片
十八位明星一九三六年式大會串
萬星拱照
本片中特聘五班弦樂隊輪流演奏
電影明星，舞台明星，播音明星，總會明星，新型歌舞，車載斗量，健美大腿，恆河沙數

鳴謝
宏濟醫院院長陳鳴岡先生
本市浙江路，宏濟醫院院長陳鳴岡君，醫術精良，久爲社會人士所崇仰，近更採用血清注射戒除烟毒，仝人等均經施術，不但奏效神速，最多不過一星期，而且注射時痛苦毫無，能於最短期內澈底澄清血毒，誠戒烟之捷徑也，查本市採用血清戒毒者以該院爲始，凡有志戒毒者尙希注意焉。
涂國鳳　徐庶天　趙佩芝　高曉冬　王習孟　張濟成　劉錫五　石子貞　仝啓

招請包租人
茲有樓房及平房一處約五六十間坐落雲南路某里月租一百三十元左右因房主有要事回籍願意廉價轉包於人代收房租如有意者請到蘭山路醒民印刷局與尹耀峯君接洽可也

達林飯店開幕啓事
啓者敝店業已擇於五月二十三日開幕現已就緒屋內清潔招待週到並自上海新聘上等廚師專造西洋各式水點味美價廉咖啡帶點茶帶點心早餐四毛午餐各樣大菜六毛八毛一元西洋小包以及各點心臨時叫用各界士女請早駕臨無任歡迎
湖北路十六號　達林飯店謹啓

大連汽船會社廣告
夏季往復客票減價
敬啓者敝行航行上海之定期船每隔一天開行一次其行駛穩速素承各界贊許刻屆夏令往返青滬二埠之旅客日見衆多茲爲酬答惠顧之雅意起見特將一二三等客票自六月起至九月底減價發行各界諸君盍興乎來往復票價列後
青島至上海　一等八十五元　上海至青島同
二等六十元　同
三等十八元　同
有效期間九十天
大連汽船會社青島支店謹啓

利泰號姜芝山啓事
自民國十一年領到洪源利馬華堂等股本三千元正專作歐美海軍生意却正常營業至十四年因洪源利歇業衆東如數撤出自是以後無論盈虧與他人無涉均歸姜芝山獨資經理對於每年歐美海軍生意一切貨物食品均照市價合本合利投標招攬生意並非搗亂之輩誠恐以後有尷尬份子假借伙作名目損害利泰號以及有關敝人名譽外人不明眞相特此登報聲明

遺失會單
萬國儲蓄會第九五四一三號戶名丁士周會單業已遺失除向該會掛失外特再登報聲明作廢
丁士周啓

戒煙專門大夫劉宗遠通告
無論多年的鴉片，白面，嗎啡，高根以及巴比那兒等癮均能在「七十二小時」內斷癮戒後吃烟則吐永不想吃戒時能照常作事不受分毫痛苦且本醫爲社會一般經濟打算收費尤爲克己凡有癮而想戒者或戒過幾次而不能戒斷者請速來一試！
注意　凡經本醫戒者如戒不斷不收藥資　如戒時受痛苦時亦不收藥資
診所：濟寧路八十一號

科學國藥

半身不遂手足麻木乃中風之先兆

中風醫治及其特効預防法

中風病（即腦溢血）之原因，係因腦血管之破裂，以致血液外溢，壓迫其附近腦部神經而發生之症狀也。凡人年逾五旬，氣衰之際多有中風之疾。蓋人之血管，譬如橡皮管，常久使用，則失其生理的彈力。及潤澤性，而致硬化脆弱。故老人之血管多易破裂而中風。且酒之爲物，一入體內，多使血管硬化破裂，飲酒者之易於中風，職是故也。諺（肥人多中風）。爲我國醫學上之一大警語。而凡頸大，頸短，胸闊，腹大，臍深，項後帶橫皺，胃健善食者，名曰「中風體質」，朱丹溪曰，中風必有先兆之證，凡覺太姆指及次指麻木不仁，或手足少力，或肌肉微掣者，此先兆也，三年內必有大風凡有頭暈耳鳴，視力衰弱，失眠善忘，手指顫動，足背浮腫等狀態，皆爲預告中風將發之先兆，然亦有無何等先兆，而於談笑遊樂之時，突然中風昏倒者，此係腦血管破裂出血，概不得救，或僥倖不死，亦難免口眼歪斜，或半身不遂，「海藻晶」係根據我國歷代太醫院祕傳實驗丹方，應用科學者新醫理而改良調劑者，誠有軟化血管，調平血壓，醫治中風之偉效，屢經動物試驗，及臨床實驗，其效力較諸局方活絡丹，人參再造丸，金匱小續命湯，及最近西藥之血管製劑等，奏效迅速，確有殊勝之功力。「海藻晶」專治中風（腦溢血），口眼歪斜，言語不清，動脈硬化，氣喘心症，風濕骨痛，半身不遂等症，有不可思議之神效

▲佛光牌改良國藥「海藻晶」每瓶定價洋三元▲詳細說明書函索奉送

國產藥物之科學化

腎虧之病理與腎氣丸之光榮的歷史

精神萎弱背痛腰酸此乃腎衰腎虧之現象

腎氣丸功能恢復青春時代腎氣

素問云，黃帝曰，（人年老而無子者，氣力盡耶，（抑天數然耶，岐伯對曰，男子八歲腎氣實，髮長齒更，二八腎氣盛，（天癸）至，（即內分泌賀爾蒙Hormon 非月經）精氣溢瀉，陰陽和，故能生子，三八腎氣平均，筋骨勁強，故眞牙生而長極，四八筋骨隆盛，肌肉滿壯，五八腎氣衰，髮枯，六八陽氣衰竭，髮鬢班白，七八肝氣衰，（天癸）竭，精少，腎臟衰，八八則齒髮去，腎者主水，受五臟六腑之精而藏之，故五臟盛乃能瀉，今五臟皆衰，（天癸）盡矣，故無子耳」，黃帝又曰，「余聞上古之人，春秋皆度百歲，而動作不衰，今時之人，年度百歲而動作皆衰者，時世異耶，人將失之耶」，岐伯對曰，上古之人，飲食有節，起居有常，不妄作勞，故能形與神俱，而盡終其天，年度百歲乃去，今時之人則不然，以酒爲漿，以妄爲常，醉以入房，以慾竭其精，以耗散其眞，不知持滿，不時御神，務快其心，逆於生樂，起居無節，故半百而衰也」

按腎虧之病理，腎氣虛則厥，實則脹，凡有所用力舉重，或入房過度，汗出浴水，久坐溼地，強力入房，則皆傷腎，腰脊不可俯仰屈伸，故常感腰背痛，此即腎虧之標幟也，茲將由腎虧所發生之諸症候，略述如下。

一，虛勞　朱丹溪曰，人勞心好色內損腎元者，多屬眞陰虧損，宜用腎氣丸，然而患虛損者，當就其眞陰未枯之時而補養之。

二，腰痛　腰痛有風有寒，有熱有溼，有瘀血，有氣滯，皆標也，腎虛其本也，蓋腰背痛者屬腎虧，其療法則惟補腎而已，

三，陽萎　現代男子之患陽萎者最多，凡患此病者，決不能享男女天賦本能之快樂，此病發生，或由於生殖器局部疾病，或由於營養障害，或由於精神之作用，或由於衰老，手淫，房事過度，鴉片中毒，花柳病等，其原因甚爲複雜。

四，遺精　此由房事過度，手淫濫施，及神經衰弱等所致，分有夢與無夢之別，一得此症，小則身體衰弱，大則危及生命，

五，早泄　此病多於陽萎，其原因概係性神經衰弱，或房事過度，及手淫等，此種病狀，交接時間甚短，因此女子常有不滿意之感，而男子亦因此能達不生育之目的，如泄精尤甚者，臨床同寢，先行泄出，或小便時亦泄出精液。

六，性神經衰弱，年來患此病者，有加無減，蓋因生活競爭，而勞心者日益較多之故耳，此病又往往由其父母遺傳而來，或因精神過勞，手淫，房事過度，烟酒濃茶咖啡等之濫用，皆足爲此病之起原，凡罹此病者，精力短少，時有神經痛發作，生殖機能減少或全消失，雖思同房而亦無能力，或雖能交接而愉快感覺甚少，房後疲勞殊甚，且不時遺精。

七，小便不利，經云，腎者，胃之關也，關閉則水積，小便不利，腹脹肢腫，痰喘氣急漸成水蠱，或患消渴（糖尿病）等症，

經云仲景師曰，凡虛勞腰痛，小腹拘急，小便不利者，腎氣丸主之，又曰，短氣有微飲，當從小便去之，腎氣丸主之，再曰，男子消渴，小便反多，飲一斗，小便一斗，腎氣丸主之。

經云，婦人飲食如故，煩熱不得臥，而反倚息者何也，師曰，此轉胞不得溺也，故致此病，腎氣丸主之。

元醫朱丹溪曰，張仲景腎氣丸，治形體瘦弱，無力多困，腎氣久虛，寢汗發熱，五臟齊損，遺精便血，消渴淋濁等症，且婦人血氣虛，而無子者，服之有效。

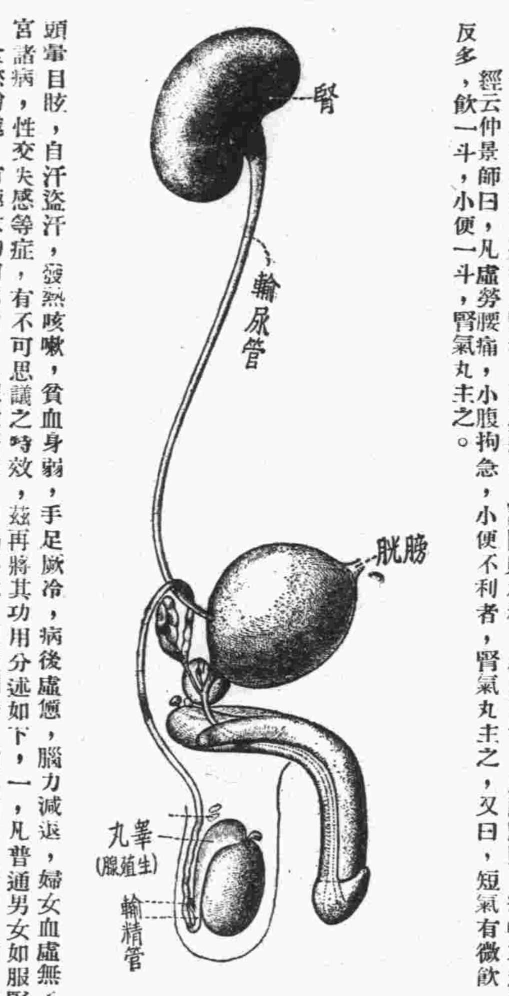

△腎氣丸之醫治効能▽

腎氣丸專治男女腎氣虛弱，命門火衰（副腎腺機能減退）——眞水不足）內分泌機能衰弱，性神經衰弱，腎虧無力，精血枯竭，早泄遺精發育不全，消渴（糖尿病）腰背酸痛，小拘腹急，小便不利，四肢浮腫，頭暈目眩，自汗盜汗，發熱咳嗽，貧血身弱，手足厥冷，病後虛憊，腦力減退，婦女血虛無子，宮冷不妊，產後虛損，婦人煩熱，不得安眠，子宮諸病，性交失感等症，有不可思議之時效，茲再將其功用分述如下，一，凡普通男女如服腎氣丸，則血液循環呈活潑之象，血球增加，血色潤紅，食慾增進，有極大的消化力，且尿量倍加，口渴不生，皮膚潤澤，腎氣強壯，精力日新，蓋因腎氣丸，能亢進新陳代謝各部器官之機能，特使一般內分泌作用非常旺盛故也。

二，至如瘦瘠者服用腎氣丸，則消化機能漸爲旺盛，新陳代謝爲之活潑，蓄積皮下脂肪，能達標準體重之率，

三，肥胖者服腎氣丸，則代謝產物排泄機能爲之增進，分解體內不必要之脂肪，而排泄於體外，低減高度血壓，以除去由高度血壓而來之諸般不快症狀，四，面皺皮枯，精力衰退之老衰人，內服腎氣丸，則全身皮膚非常潤澤，皺襞自消，竟能恢復青年時代之精力，五，神經衰弱者服之，立見減退其容易興奮性之奇效，能除去失眠，頭暈，頭痛，及元氣虛弱等症，六，生殖機能衰弱者服腎氣丸，則能增進生殖腺之內分泌，且集中在中血遊離之其他一切內分泌液，恢復其青年健康期之生殖機能，七，使諸病症患者服之，能療治病源，有促進治癒之神功，八，病後衰弱者及產婦服之，則使其健康能早期恢復，九，乳汁分泌不足之產婦服之，立奏乳汁分泌旺盛之效力，十，消化器開刀手術患者或腎臟炎病人，禁止輸入液體之故，而口渴呻吟者，一服腎氣丸，則立見生津止渴之妙用，十一，因胃酸過少患消化不良症者服之，能促進胃液分泌，確有特效，十二，對貧血患者促進新之增生，爲唯一無上之治療劑，十三，對婦女廢經期之諸般障害，較諸卵巢製劑，奏優越之效力，綜上以觀，腎氣丸，決非催春劑，乃亢進一般全身各機能之滋補品，復能防老長壽使老衰者，恢復青年時代腎氣之理想靈藥，故較諸其他有毒質之YOHIMBIN與效力不確實之臟器製劑等，惹起假性興奮，藉收一時微效之催春藥，何等神聖何等卓越，現當中西醫藥爭榮長台流集成之秋，蹶然而起，仗千萬年我國先醫實驗之歷史的權威製成二十世紀現代科學的新藥貢獻人類社會，實爲國藥界之一大光輝豈獨本廠之榮譽而已哉。

△奉送科學特刊十萬份▽

▲佛光牌改良國產新藥腎氣丸　每瓶服七日洋二元　每料四瓶洋八元

提精製造

桔梗素

治咳化痰　補肺聖藥

治咳神藥桔梗素

肺病對症治療劑

本草云，桔梗利肺臟，補血氣，除寒熱，療喉痛，有消痰，去肺熱，氣促，咳逆之功能」，以是最近西洋醫界，咸採用桔梗，公認其爲鎮咳祛痰劑中之最合理最神效的藥品，近日我國新醫亦多用之，本廠有鑒於此，運用科學的方法（特製此桔梗素，復屢經嚴密的動物試驗及臨床實驗後，方始出品，其藥效之確實，製造之精良，實爲近代醫界皂素SAPONIN學說上開」新紀元。（一）佛慈桔梗素，含有皂素質中祛痰力最強大（其溶血力二百萬倍）之Lidolp可溶性成分，故治療上之藥理作用，最爲殊勝。（二）用量輕微，且無何等不快之臭味，故亦適宜於婦人及小兒

▲各大中西藥房均售▼
▲佛慈桔梗素每瓶洋七角▼

各種藥理詳細說明書函索付郵票二分即寄
膠濟沿線經售處▲鐵路消費合作社
膠縣經售處▲神州大藥房義記

上海佛慈大藥廠有限公司青島分行（青島海泊路四十六號（即博山路易州路中間）

眼科聖藥　活波林

「眼病之種類及其病理」一，急性結膜炎（火眼）結膜內充血紅腫，羞明，流淚，分泌增多，異常疼痛，瞼皮縮小，每於朝晨醒時，分泌物結乾於眼瞼上，使不能開，此症不過一晝夜，即達於高度，半月內寖成慢性，引起各種眼病，此病或因微物侵入眼內，或因感觸強烈光綫，或因有毒氣射入，或光線不足，或因外傷，使眼力疲勞，時，病菌乘此機會侵入，使結膜內血管誘起充血而成。本廠應用科學改良國藥，提精製造，「佛慈活波林眼藥水」無論何種新舊眼病，用之特效。

應用諸症　專治火眼，星障，翳膜，夜盲，沙眼，羞明，怕日，迎風流淚，眼痒，香花，眩爛，赤筋，亂視，眼瞼炎，時行目疾及其他一切眼科無不神效。

▲各埠中西大藥房均售▼
▲佛慈活波林眼藥水每瓶洋四角▼

壽康醫院

敬啓者敝院病室清雅看護週到舉凡愛克司光線太陽燈透熱機電療器等一切設備無不完全附設（戒毒專科專戒鴉片海洛因等癮）成績優良毫無痛苦早爲各界所共知擅治肺癆肺炎白喉猩紅熱諸症並設分院於小抱島以謀患者就診之便利

置設科目　外科內科眼科耳鼻咽喉科皮膚花柳科小兒科產科婦人科電療科愛克司光線科戒毒科

門診時間　每日上午八時至十二時下午二時至六時星期日及例假下午停診急症不在此例出診隨請隨到

診療價目　一切價目低廉住院每日由兩元五角至八元服藥飯費在內出診市內五元市外及深夜酌加掛號費免收

院長丁介眉　副院長劉菊村　產科女醫師孫稻泉

院址湖北路東首四號電話五二三二二　上午十時至十二時下午四時至六時急症不限時刻

分診所（診療時間）地址小抱島泰山路三十七號　電話六零零六號

三鞭保腎丸

特別大減價

諺云人非草木孰能無情倘因幼年早婚房事過度或手淫以致腎虧虛損精水枯絕即成陽萎不舉之象或見色流精夢遺滑精等症非但愛情斷絕嗣續絕望而終恐不能延年益壽也敝社醫師經驗始發明此丸以治上述各疾確有把握曾經唐山衛生局化驗給照特許行銷性平不熱不燥功能益精補髓安神志固氣血滋陰補腎水固精湯壯陽助氣能使陰莖增大堅實有力精能遠射種子准能增加夫妻美滿之愛情每盒定價一元五角現爲提倡起見舉行特別大減價三十天每盒暫售一元每三盒二元五角爲期有限購者從速唐山市天福堂老藥店啓　青島經理處中山路金星藥房

一盒斷根　淋濁丹

敢翻治淋神丹愈淋非常快速無論淋白淋黃淋紅或毒淋虛淋火淋撒尿精管刺痛或尿後代白代紅精管馬口或傳染婦女赤白帶下及一切淋病屢服各藥久患者請用廿丹一合准保除根每盒一元加料二元隨藥另送淋濁洗療散一瓶

天津愛多製藥社發行　青島總經理中山路金星大藥房

青島老亞美台秤分廠緊要啓事

敝廠來青已歷四載所出各種台枰無不準確靈巧信用素著已蒙 賜顧者所贊許近聞有外來奸商竟以不顧信用之劣貨假藉敝廠註册金鐘商標名義來青銷售希圖破壞本廠名譽影射顧客不得不登報聲明揭其隱謀自此登報之後凡賜顧諸君需用台枰者或向天津路經理家德發成或電話或直接向敝廠執事余鴻德張席珍二位負責接洽此外無論何人均係假冒請各 顧主特別注意勿受其愚是所至盼再者現濟南總廠經理張伯起並青島經理李少儒均因事辭出與兩廠已脫離關係併此聲明統希察照

本廠主人謹啓

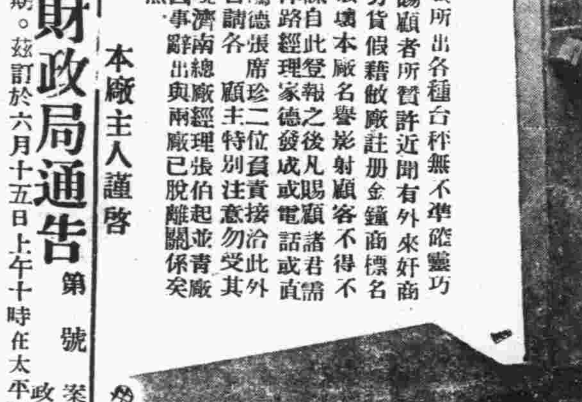

青島單縣路七號　電話：五四九八

青島市財政局通告　第　號

案查民國二十四年青島市政公債，本年六月三十日爲第一次還本之期。茲訂於六月十五日上午十時在太平路青島市禮堂舉行抽籤，除呈請市政府派員監視，並分函各機關推派代表參加外，合行通告周知。

膠濟鐵路管理局招標承辦材料廣告

本局現擬標購左列材料如願投標者可至本局材料處採辦課取標單遵照該單背面所印詳細章程填具標函限于左列所規定開標日期上午十時以前送到即於是時在本局當衆開標過期標函概作無效特此廣告

標號	材料名稱	開標日期	投標押款
特字三一四號	過熱汽缸油	五月二十五日	二百五十元
特字三一五號	機務夏季制服	六月一日	三百元
特字三一六號	機車兩處冬季制服	六月十六日	一千七百五十元
乙字三五六號	白色破布	五月廿五日	五十五元
乙字三五五號	橡皮帶	五月廿六日	九十元
乙字三五七號	砂磚	五月廿七日	五十五元
乙字三六二號	洋爐鐵鏈坩堝等	五月廿七日	八十元
乙字三四九號	半硬圓鋼	五月廿八日	五十元
乙字三六〇號	過熱紅墊板	仝上	六十五元
乙字三五一號	石棉纍銹塊	六月二日	七十五元
乙字三六三號	半硬方鋼	六月十五日	六十元
丙字三二二五六號	皮帶	五月廿五日	四十元
丙字三二一五八號	砂輪砂紙等	五月廿六日	四十元
丙字三二二六三號	紫銅管	仝上	五元
丙字三二一四四號	十六號位自動小號碼機	五月廿八日	十元
丙字三二一六〇號	蓄電池	六月一日	十元

神聖堂國藥號廣告

高密路

道地藥材

中國在唐朝時候的疆土。分做十道。猶之現在十省。如江南道，淮南道等。查明某道之地產某藥，千金方上註得很明白的。各道地氣不同。所產之藥，性亦不同。家譬如日本產的黃連。萬萬不能同四川產的有瀉心火安眠止惡之功效。普通藥店派。祇曉得多賺錢。那能顧得到道地不道地。本號抱整頓國藥的宏願。集鉅資，立莊口。務必達到國藥標準模範之美舉。

名醫坐診

有精良地道的藥材，須有學識高明的醫師，纔能銖兩悉稱，相得益彰，本號邀請楊祝成，彭松年，臧禾生，先進諸公，不吝指導。尤爲榮幸。大夫常駐內廳，以便病家隨時就診或出診。並且代爲煎藥，本號對於服務社會精神。絲毫不苟，日謀改良。尚望

楊祝成　下午一點至五點門診診金五角出診二元二角午前在中山路一零一號應診
彭松年　上午門診診金五角下午出診診金二元四角貧者減半
臧禾生　下午一點至三點門診診金五角下午三點至五點出診診金二元貧者減半

國醫劉銘九　上午七點半至八點半免費施診　上午八點半至十二點門診二角　下午出診一元貧者減半　寓天津路神州大藥房
國醫陳倦民　午前門診診費五角午後出診診費二元　車力在外針灸加倍貧寒酌免　寓天津路神州藥房電話四五一五
國醫王峻峯　內外兩科門診二角出診一元推拿小兒科門推一元出推兩元夜間加倍　市外加倍遠處另議車資在外寓天津路神州藥房電話四五一五號

宏濟醫院廣告

科目　內外科耳鼻咽喉科眼科兒婦科皮膚花柳科

時間　門診午前八至十二時午後二至六時急症不在此限出診隨請隨到

收費　掛號診察等費免收住院每日由一元六角至六元醫藥宿食等費均在內戒烟戒毒走戒由二十元至六十元住院由三十元至八十元此外長期治療者各項費用均可酌減

院長陳鳴岡謹啓　院址浙江路十二號　電話：五七二二二

專門牙科　寶瀛齒科醫院

膠州路西口七十九號

敬送　遺精　早泄　靈輪　古方

並贈靈藥證書　賜索分文不取

此方專治遺精早泄陽萎腎虧虛弱失眠婦女不孕等症凡服中西藥無效者照方配服神效驚人公開濟世以來治愈病家無數萬人皆有謝函證明不稱希世之奇方各界取方請上海法界黃河路茄勒路三號

▲施積善堂函索即寄
▲施濟春謹啓▼

敬送　白濁　根治　藏方

鄙人祖傳珍藏祕方一種專治五淋白濁及婦女白帶不論新起久患或已治愈又發照方配服立見奇效靈驗驚人治愈之後永遠除根生育無礙今懇託上海法界維爾蒙路一九四號各界如需此方向靜莊函索即寄不取分文

▲林章南敬啓▼

久昌洋服店

華北市場二樓

有上等禮服出售出租

大同西菜館特別聲明

本館開設大沽路專門西法大菜設立有年深荷各界人士提倡贊許今爲酬答顧客起見特聘前公園飯店廚師專司厨事重行另組菜蔬概仿新式烹調務求適口尚望諸君惠然駕臨請嘗試之是爲至盼

電話四四四二　四九三二

本館主人謹啓

避毒錠　又名性必樂　SIMBILOR

預防花柳外擦藥

此藥乃英國米特大藥廠原製奇在外擦塗用無害身體即免內服之煩又能見效迅速凡男子腎虧氣弱陽痿不舉勃起力減退滑精早洩等症塗後五分鐘藥力行動功能固精益髓壯陽助氣發展性慾增加美感尤能預防花柳遇毒不染每盒壹元重劑兩元現爲提倡起見買一盒另送一盒

香港百福大藥廠總經理

青島中山路　金星大藥房經售

補血固精丸

腰痛 遺精 腦弱 腎虧 特效靈藥

此病此景將使足下精神事業受莫大之影響

欲圖挽救請速購服補血固精丸。

主治：精關不固 遺精滑精 精神虧損 腦力衰弱 夜眠不安 骨節酸痛 四肢無力 月經不調 久不受孕 諸虛百損

萬利藥房獨家發行　杭州許衙巷　電話一六六六

萬利止咳素

主治：傷風咳嗽 傳染時症 乾咳不止 久咳不止 氣喘多痰 深夜嗆咳 喉痛咳燥 老年咳嗽 痰湧氣塞 產婦虛咳 肺勞咳嗽 肺絡損傷 痰中帶血 腥臭痰症 小兒咳嗽 晝夜不停 逢節必犯 諸般咳症

萬利大藥房總發行　杭州城站許衙巷　電話一六六六

白濁除根藥

功効：殺菌淨毒 消炎退腫 利尿鎮痛 根本治療

主治：淋濁腫痛 急慢新老 醫藥無効 五淋白濁

透膜殺菌 一盒斷根

萬利大藥房獨家發行　杭州城站許衙巷　電話一六六六

無敵牌 蝶霜

凡購蝶霜一瓶即有可得價值二千元之希望！

注意：蝶霜瓶內藏有小玻璃管贈券

家庭工業社出品

發行所上海南京路三七號　青島經理中山路福順泰　華北經理天津東興棧

青島總經理膠東大藥房　總號北平路　電話四四三二

▶第一支店威海路電話六二三〇◀

▶第二支店四方路電話四九七〇◀

▲分銷處：神州藥房 李村路　惠東藥房 天津路　共和藥房 中山路　華新藥房 膠州路　漢美藥房 四方路　漢成藥房 四方路　新民藥房 天津路　至誠藥社 東平路　南洋藥房 膠州路

價廉味美 機器自造

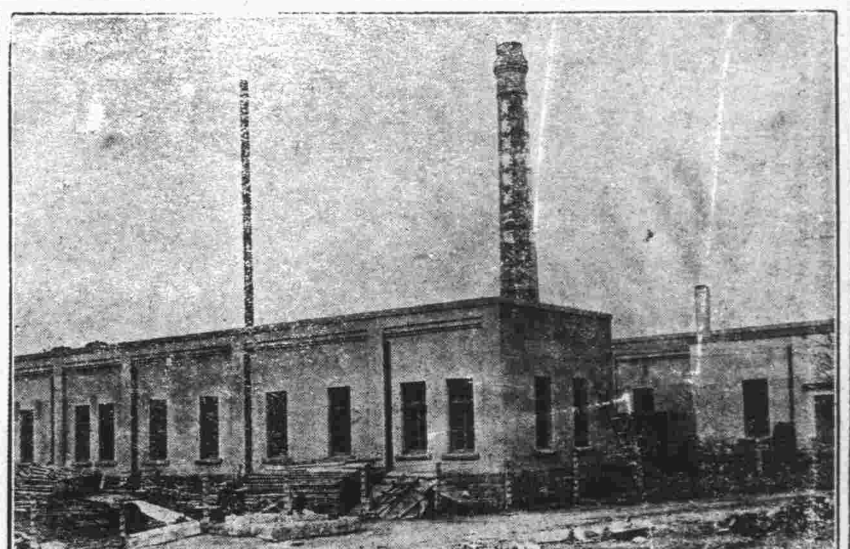

購用者可由工廠直接送到

各種滋養餅乾　各種滋養櫻花糖　各種滋養牛奶糖　各種西式糖菓

青島滋養軒製菓工廠　電話三五二五號

中山路總發賣處 **滋養軒**　電話二四八三號

牛奶部 青島牧場　電話二一七六號

催眠術 刊物

指導成功　函索即寄

催眠術界之最有權威者余萍客先生所著之催眠術書，無論何人依法練習必能成功，立可施演如調劑情感，戒絕嗜好，治療百病，改換頭腦，偵探祕密，自吐口供，遠感他人，失戀復合，制敵決勝，預測物價，涵養精神。及游戲類×如假死飛頭，亡魂幽會，圓光透視，無索自綁，好人成癱，水變美酒，紙化金銀，縮地談心等奇蹟，茲免費分贈此種催眠術刊物，指導人人都可達成功目的，有志研究請來函索取。

上海郵箱叁貳壹號心靈科學書局

青島牛奶舍

▲欲使兒女健全活潑▼

▲欲使身體肥胖強健▼

請飲！

衛生消毒 牛奶　滋養豐富 山羊奶

敝場特點：開幕最早 民國四年已至於今 規模宏大設備完全 良種牛乳不誤主顧

牛奶場 太平鎮 電話三〇〇四

本行 堂邑路 三〇三六號

分行 遼寧路 五一〇六

早婚者鑒

價目 每瓶大洋一元

華爾德 **遺精藥片**

先天本原不足　後天調養失宜　更益以早婚斲喪　於是真陰告竭　而精液薄　氣血兩虧　而腎水涸　未屆不惑之年　而已頭髮花白　皺紋滿面　或兼夜夢遺精　日久則成陽萎不舉　而種子維艱　危險孰甚　為治療遺精病之根本良藥　不論新舊輕重病症　或有夢而遺　或無夢自洩　均有奇效　服後必能當夜止遺　漸復原健　靈驗無匹

各大藥房均售

上海泰和西藥公司總經理

青島漢美大藥房總經理　四方路三十一號　電話三五〇八號

本埠各藥房均有代售

明星香皂 香皂明星

力士香皂。色白香濃。去垢潤膚。皂沫能深入毛孔。清除塵垢脂粉。而保肌膚光潔無疵。故中外明星十九愛用力士香皂。

力士香皂

贈券

附上郵票五分請寄力士香皂一塊可供十日試用此致天津郵政信箱十三號力士香皂部

姓名

住址

（島時）（二）

青島鹽業銀行廣告

本行創立於民國四年信用久著總行設在上海並於北平天津漢口南京香港廣州杭州等處設有分行各省會均有通匯機關

股本總額 壹仟萬元

已收股本 柒百五十萬元

公積金 五百八十七萬餘元

業務科目

商業部：存款　匯兌　押匯　貼現　放款　買賣有價證券

儲蓄部：定期儲蓄　整存零取儲蓄　定有詳章隨時送閱　本息合計定期整數儲蓄　零存整取儲蓄　存本取息儲蓄　活期儲蓄

電話：經理室四八二六　營業室二七九三

地址：河南路六十八號　電報掛號七七七五號

欲請接生者注意

茲有產科專家，王夫人遠籐石子，精通華語，殷勤耐勞，曾在日本產科專校畢業及各大醫院實習甚久，在本埠開業亦歷數載，經驗宏富，手術靈敏，遇有難產，如橫生，倒生，顏面生，假死等症，尤爲專長。

現住曹西路十一號二樓　電話四七五九號

美女牌葡萄乾

美女牌葡萄乾。純係選用美國鮮肥葡萄晒乾。清潔衛生。味極甘美。內含鐵質。補血强身。兒童食之。得益尤大。以製茶點。或款客。均甚名貴。用作禮物。最受歡迎。購時務請認明美女牌商標。庶不致誤。

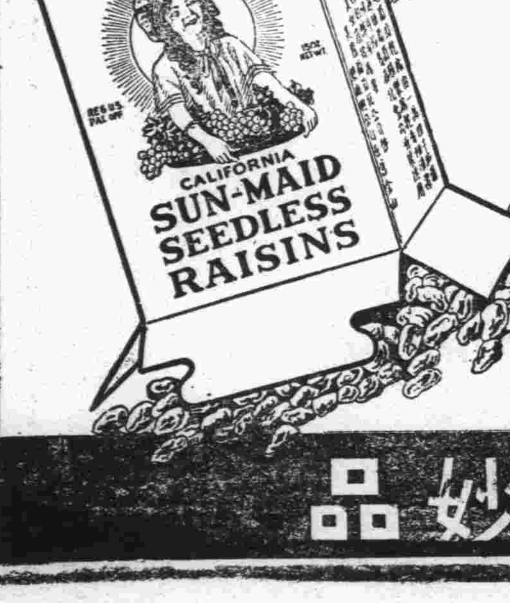

各大公司及食品店均有出售

中國總經理 美國葡萄乾公司　上海廣東路五一號

第一補血妙品

無味的麻煩

賨素瑜

聖人說：「名不正則言不順」，所以，聖人之徒，一向是看重這個「名」的，在中國，不是有所謂「名教」末？名教這東西，雖然人們，不知道它是圓柱形還是正方形，但確把它看得很重是實實在在的。舉個例子吧：有時有人排斥異己者時，不往往說對方是「名教中之罪人」末？

可是在事實上，也確有時候名符其實了會行不通，葫蘆裏裝的是馬糞，外面的名籤必然得標個狗寶，倘不，你這貨物，便賣不出去。

現在，上海的出版界也很出了幾本好刊物了，倘標名與內容相符，那就一定「登」不住「記」，必然是名字近乎中庸，這才能遮住審查委員的眼睛，（審查委員們是照例不看內容的），不過，這個，在今日咱還是不說吧，反正名不符實，實不符名的事情太多了；——可是，依然有人在那裏主張而且實行「正名」。——謂予不信，有姜家村爲證。

姜家村者，勞東區之村也，原名不叫姜家村，因爲村長姓姜，呈請更改村名，「當即指令照准」了。

自然，這不是一件什末大事，可是我們由這裏知道，「名」這東西，在某些人看來，還是非常要緊的。

好，回頭來再說上海的出版界吧：有一個專門造謠的刊物，名叫「社會新聞」，不知怎末一來，那些「辦事人」覺得「名不正」了，改稱「中外問題」，於是乎，有了麻煩了：在「中外問題」四字之旁，加了小註，道，「即「社會新聞」！」

大概改了名的姜家村，也會有這樣麻煩：在來往的公文上「姜家村」三字之下加註原名。這實在不經濟得很。

不過，人人還願意「傳名」，「出名」，億萬年後的考據家，會考據出來：姜家村原名×××，自姜××長村，更用今名。懿歟休哉！

但，再遇到不姓姜的村長，一樣其呈更用他名，青島的定安橋不是因爲一紙呈文改稱國民橋了末？傳名出名是不易的，然而天下卻因此多事了。

且看今日之「姜維」

白蕊

報載北方某要人的談話，中間有這末一段：「×王獨立之說，傳之甚久，彼不獨受牽制，且受壓迫，縱有其他，亦環境壓迫所致，其心決不致有二，如姜維然，非其環境不能勝諸葛亮，何能降漢，且中華民國亦無對不起×王之處」云云。

妙極！妙極！要人們談話到底是有「分寸」的，同時「正面文章反面看」與「弦外之音」，都是看要人們發表的「談話」的最好方法。

且請仔細看看吧：「傳之甚久」，這個「傳」字，是說，直到某要人發表談話時，還不過是「傳」罷了；但下面就是「縱有其他，亦環境壓迫所致！」又留下一個退步路，更是表明「終必有其他」的！但這也只好埋怨「環境」了！如果有人要問「環境」又是誰造成的呢？有沒有改良環境，衝破環境的辦法？那麼，要人會回答你：這不是某一個人的責任！也不是某一個人的力量所能辦得到的！像這樣的說法：表面看來，當然是忠實可靠的：其表現在事實上的又是怎樣呢？當然天下不乏明眼人！

再說「彼不獨受牽制，且受壓迫」，由「不獨」和「且」字看來，「弦外之音」：似乎自己的地位還勝×王一籌！其實都是馴服地讓人家「牽」着而且「制」着啊！

最後只好悵悵地說：「其心決不致有二」！當然啦，誰又能剖出一顆的心」來看！吳三桂引清兵入關，當時也是「爲環境所迫」，其心決不致有二」！再，像洪承疇的心又何曾有二！

取譬於姜維更妙，未識姜維當日降漢的環境與今日某王某要人的環境怎樣？據說姜維後來又降了魏，而歷史上記載「維得後主敕始降」，這時維心許不致有二吧？因爲歷史又說他「密謀殺鍾會復立蜀主」，但後來會雖被亂兵所殺，維又怎樣呢？（也被殺了！）西蜀不也就壽終正寢了嗎！依當時的環境，倘若不能厚責姜維；但現在若還有人以姜維爲法，那他如果不是「有意胡塗」，便是「居心××」！任你怎樣巧妙的洗辯，歷史，總還是歷史，事實總還是事實！

五、二十。

新封神演義

第十二回

東伯侯態度不定虎頭蛇尾
兔公主鬼計多端狗肺狼心

（三三七）　保留版權　嚴禁轉載

桓楚急忙叩頭哀求道：「賢夫人平日待我的恩太厚了，無論如何，不要以這次的誤會，割斷了我們的愛情。」迷死纏斯爾冷笑道：「可憐的奴才啊，你還在做夢呢。我是爲愛你而嫁你麼？你有什麼值得可愛的地方？告訴你罷，我們有我們的用意，不過拿着你作個小工具而已。現在，你的眞面目暴露了，再也沒有值得我們利用的必要。我這幾句話，你明白罷？」迷死纏斯爾說到這裏，又是一陣冷笑，她的面孔變得像魔鬼一樣，平日那樣美麗絕倫的豔色，完全消失了。這時，姜桓楚的腦筋忽而清醒得多。他覺悟到過去在兔兒國所受到的優待，完全是受了外人的利用；他又覺悟到外國人終究是外國人，不會眞正同情於犬朝人的。好了，現在這位外國夫人要走開，就讓她走開罷，反正這樣狼心狗肺的女人，將來還不知道怎樣害我呢！然而，讓她走開倒是不難，不過這七萬萬元洋錢，我怎麼會拿得出來呢？拿不出錢來，她還是不肯罷休，這眞是個絕對無法解決的問題。桓楚的淚都哭乾了，心也痛裂了，可是腦筋越發的昏亂，一個字都說不出來。迷死纏斯爾又冷笑道：「看你這卑鄙不堪的樣子，可恨亦復可憐。你們犬朝人都是這樣的無血性，無毅力，天生的牛馬奴隸！」桓楚這會兒可眞忍耐不住了，他咬着牙根說道：「你也太豈有此理了。有話儘管說，有理儘管講，你爲什麼這樣亂罵起來呢？」迷死纏斯爾怒道：「怎麼？我沒有罵的權利麼？你的命是我們救出來的，你還裝胡塗麼？你憑良心說，假定沒有我們兔兒國保護你，提拔你，你不但不能够捲土重來，再做東伯侯，恐怕你的小命也早就結束了。」

歸途中（中）

▲又是「亂嚷胡喋派」！▼

思源

糊糊塗塗也知不道是經過了多少站，就達到我們的目的地（濰縣）了；我們與沈先生握別後，冒着空中的飛塵，步行到八涯，因爲我們坐了大半天的火車，身上覺得有些疲乏，所以就先到了正記藥房去休息。

這個藥房，不是什麼大洋藥房，是一個只賣中國藥的小藥房，裏面的幾位老板和幾位小夥計，不消說，也不能和穿洋服的先生一樣；他們都是穿着很樸素的布袍，綁着腿，戴着黑色的瓜皮小帽。兩撇烏黑的鬍子的老板，手中還拿着水煙袋，不住的一袋一袋的吹着，他們一見我們進去，就站了起來，讓坐讓茶，待人眞是十分周到。

坐了一會，我們與一個年青的老板，在淡淡的燈光中，就讀了起來，從他的高談闊論中，知道他也是個「亂讓胡喋派」，他用扭七扭定學生之用功不用功，以吹糖人證明老年生子之必不强壯，當時我聽了，覺得眞是有些可笑，但後來想想，這也是他的高見，不過他有點只知其當然而不知其所以然吧了。

黎明即起，我們兩個偏了兩個毛驢，騎着向李君的故里走着，趕驢的是兩個很强壯的兒童。我們雖然比他們高得多，但跑起路來，就相差太遠了。假若他們是在我們這個地位的時候，說不定他們將是兩位長跑健將！可惜小子無錢念書！

他們在路上時時和我們攀談，態度非常活潑，他們說他們是很願意讀書，但是被他們那無錢的嚴父阻止住了，所以他們就做了趕脚的；他們又說他們是怎樣的困苦艱難：吃了早飯，晚上的不知在那裏，而這種困苦，全是在城中戴着高帽子的大人物贈給他們的。記得他們說的時候，兩隻小嘴中的牙齒，是不約而同的用力的咬！

兩個毛驢的背上，就好像是兩隻陸行船。四面吹着風，吹在身上，覺得就是春之神在與我們接吻。那綠油油的麥苗，被風吹得也都高高的抬着頭，向我們行禮。遠近的美麗的鄉景，就好像是電影！呀！我們在天然的圖畫中，我們興奮非常！

李君的村莊，是一個富有詩意的村莊，周圍繞着已經要倒塌的土牆，裏面有曲折的大路，可愛的茅舍，淳樸的住民；有一種特別的滋味！他的甜蜜的家庭，就在這條長曲的大路的中央：高高的車門；一座新建築的二層樓，在他們的村中，是打破往古的紀錄的。

他的母親，沒等着我們進門，就出來笑迷迷的迎着我們了，伊非常的慈祥，使我感覺和自己的母親一樣。他的兩撇着白鬍子的父親，聽着我們進來了，也就急忙把我讓在樓下坐下，和我很親切的談起來。他說他的小兒（李君）是怎樣的不知去用功，要我時常的去勸說他：此外，還慷慨激昂地談了些國家大事，實話說，我有生以來，就沒有見過這樣的鄉下老頭。

我們正在攀談，忽然進來了個頗魁偉的人。於是我就站起來給他行禮，但他口中是不住的咕嚕着些什麼，接着就又出去了，我眞是莫明其妙，於是就問李君的母親：「他是一個什麼樣的人？」伊便靠近了我一點，慢慢的開始講他的故事：

「他是一個傻人！是我的第二個兒子。他小的時候上學堂，那時沒有現在這樣好的學堂，不得已，就把他送在一個私塾裏去讀書，他很用功，每天早上，卻仍是脫不了那位老先生的毒打，記得有數次他被打的大便在褲子裏，你說那該死的教書先生可惡不可惡呢？打的他成了這樣的一個傻人了！咳！自從他傻了之後，常要打人。也不知道是爲什麼。他是專打賭錢鬼乞丐：……」伊還沒和我談完關於他的故事，那位强壯的傻人，就走近來了。他漸漸的往我的身邊移動，且是他那個胖大的面孔笑着，對着我，哼！我想，若是他看着我不順眼的時候，打我一拳，就是輕輕的一拳，我也一定得去摩閻王鼻子，在驚慌中，將視線移過去，看看伊，也是嚇的目瞪口呆，但是走過來後卻對我說：「哼！乞丐！」眞是些該打死的東西，身體壯的，不做活，可殺，殺死他，就是趙子龍來我也不怕，我一個小指頭，就能担一大桶水；一小車子土，我能從外面担進來，閒着了，我就找黍楷裏的小虫子喂雞，只喂母雞，因爲公雞不能下蛋，撕下樹葉子來喂騾子，不去喂那白貉子，因爲騾子能代人做活，哼！你要好好讀書呀！哈！哈……！」

雌黃外史

特約長篇　六一二

第十回　大勢已去矣

八里莊人著

有己也笑道：「那麼我去謁見吳司令報告那件消息，可得勞駕送我去的！但有一件，你可萬不要提起我報告他一件消息的事；他若怨我走漏，咱倆都吃摻不起！」其仁道：「那是當然！」孔有己曉得吳其仁是個媳婦迷，說道：「老哥！林和新的丫嬛侍女，你可弄到手玩玩罷？」吳其仁道：「這是什麼話？」孔有己道：「我們幫他們做事，一是賺幾個錢，二是得點好處；不想你這麼忠實服務，還得不到個丫嬛暖暖脚！」說完了連連歎氣。吳其仁道：「老哥！你呢？怕和我一樣的！」孔有己道：「鄭府的丫嬛老婆，沒有個像人樣子；鄭爺每月給我一筆錢，這筆錢便是叫我孔有己去解決性的問題的！」吳其仁道：「那有這種便宜事？」孔有己裝着生氣道：「這個，我敢賭咒！」其仁笑道：「千萬別那樣；總算是鄭士雄對你格外厚；吳郝家的丫嬛，各人包辦，利權不外溢，下人們連花紅都得不到！」孔有己一聽吳其仁轉了作風，笑道：「我們求的什麼？

幻想

達爾曼著　彭黃譯

在山谷上
陣陣緊吹着雪的風；
在火爐上
火花兒繞着我爆鳴。

我在火爐邊
從烟斗裏噓出烟環……
我的一切回憶
統統隨着它飛散。

希望，黃金似的少年時代
而今都在哪里？
正如這一陣飄風，
它們統統飛開去。

無目的的風，無目的的我
同着你，烟，三個……
一起兒在這世界裏飛吧，
飛吧，我們這無目的的三個！

平凡的事

離騷

我和C君剛走到D醫院的門口，就聽到院內有斷斷續續的哭聲，及至走到掛號室的門口，更聽得清楚了，知道一定是受了重傷的小孩子的哭聲，不住喊着「媽！痛死我了！……」和C走進掛號室內；看見一個小女孩，約有七八歲，躺在地上，不住的打滾，叫喊。還有一個老媽，安慰她說：「好孩子！不要哭了，待會兒叫先生看看就好了」！那小孩那裏肯聽呢？哭聲愈大了，並且用手不住的向地上打着；我看了這種情況，想「她一定是痛得難忍吧？」後來我忍不住了，向老太太發問：「這是你的小孩嗎？她生的什麼病」？「唉！先生！這不是我的小孩，這是我的外孫，她偶然患了心口痛，家中無錢請醫生，所以只得到這裏來給她治一治！」「看看罷了」！這老媽說着，還是不住的嘆氣！我和C聽了這些話，也隨着老媽不住的嘆氣！

過了幾分鐘的工夫，就有一位白衣服的看護，端了半玻璃杯赤色的藥，進來給小孩子吃。那小孩子掙扎着不肯吃，看護婦和她的外祖母都勸她說：「好孩子！吃了吧！吃了就不痛了」！這小孩子到了不得已的時候，只得把藥吞下去了；吃了藥，仍然還不住的喊着，「親媽！痛死我了！……」又住了幾分鐘，這位老太太和小孩，得到大夫特別允許，提前到內部就診去了，然而斷斷續續的悲哀的呼喊聲，仍然爲我們聽到，雖然頗隱約。

我和C掛完了號，走到候診室內，準備就診，看見許多男男女女，老老小小，有三四十人，早已在那裏候診了，過了四五分鐘，內外科的看護婦，各拿了名單，一會三四個人，叫到內部去就診；啊！快極了！怎麼才半個多鐘頭，就輪到我了？看護婦拿了名單喊我和C到內部去就診，我看見了大夫，很恭敬的鞠了一個躬，這是有用意的，因爲我希望醫生仔細看看我的病！拿五分鐘的力量給我看一看那就够了。大夫問我：「你有什麼病」？我說：「大概是痧眼吧」！大夫拿起鋼筆來開了一個藥單；給C君看病的那位大夫，也一樣地拿了鋼筆開了一個藥單給C君；我和C君，同時把藥單送到收方處，看護婦向我討了六分錢的「瓶子費」，過了二十分鐘的工夫，我們倆人的藥，同時發出了，我和C君一同取了藥，走了回來。

朋友，你以爲我這事記述得太平凡了吧？可是，你該知道：我不能出國療養，我不能……什麼辦法？你想想吧……

……代鄭……

王文英女士：數經誑騙，儂心已灰；天壤王郎，余奚暇爲道韞哭耶？從來點金乏術，乃至途窮多忙，匆匆不另函；諒之！

沈菲頓首

說唱　天下第一大才子

（第一〇五號）　……中老徐娘

（唱：昨日咱的大鼓書停了一天，俺覺得對不起鬼神和祖先。今早晨頭痛腦漲眼皮緊。咱還得拉拉扯扯往下編；只要咱不叫人家打斷腿，咱的大鼓說一輩子也沒有完；衆明公不要說咱鹹扯淡，而其實咱說的是樁樁件件有根源，只要你從前看過青島的報，你就知道咱說的鼓書非偶然：本來咱可以作作莊戶賦，再不然章回小說寫長篇；或者寫部武俠傳，或者弄部什末綠，或者寫公子小姐遭際苦，或者寫封侯拜相入團圓，或者寫弔膀偷情講戀愛，或者寫殺人放火受招安，也可以寫寫紳士施粥飯，也可以寫寫浪子賣莊田，也可以寫寫衙役如小鬼，也可以寫寫縣長是青官；……可是咱這不寫來那不寫，偏偏的按定了個才子罵着玩，若說咱憑着筆墨活造孽，俺眞得皺起眉頭喊聲冤，須知道萬事都是不得已，咱的苦衷眞難言，——旣然是苦衷難言咱就且從略，反正俺不是故意討人嫌，不唱「才子」自然倒好哇，我的天爺呀（，）憑什末說盡我的辛酸!?咱的鼓書完全是一些辛酸淚，並不是吃飽了沒事來消閒，這比不得才子作詩捧妓女，比不得文士賣稿換銀元，比不得軍政要人講救國，比不得莊戶老斗拉常談，在青島也有好人能識字，會看出我心之苦如黃連，咳呀呀越說我越覺該痛哭，還不如丢開閒話吸袋煙，——一袋煙剎那之間已吸了，來來來再把蕭娘表一番。

（白）：上回書說的是（噠噠！）趙五往蕭娘家夫報信，說話說得不大中聽，蕭娘叫她的女兒，去打趙五，說是「嫂啦，給我撕他！」

欲求致富捷徑
請喝嶗山汽水

凡購買嶗山汽水或金箭啤酒美口洋酒滿一打（即十二弁）者即贈嶗山汽水彩券一張

頭彩一個　獨得價值四百元之德國新式摩托車一輛並附贈航空獎券一號（即十條）
二彩四個　各得每個價值一百八十元之新式縫衣機器一架並附贈航空獎券五條（即一號十分之五）
三彩二十個　各得每個價值十五元之新式大掛鐘一只並附贈航空獎券二條（即一號十分之二）
四彩一百個　各得航空獎券一條（即一號十分之一）

此彩券按照第二十七期國民政府航空獎券末五字擇用自第一獎至第四獎共獎一百二十五個以該期開獎所中之號碼末五字既爲敝券中彩之號碼例如航空獎券頭獎爲六五二七三七號敝公司頭彩即爲五二七三七號以其末五字爲有效餘彩類推

嶗山汽水公司謹啓

興業地產公司

新屋召租

雲南路新建新式住房十二所每所大小臥室三間大客室浴室廚房各一間共計六間爐灶冷熱水管電燈以及浴盆面盆恭桶等衛生設備一應俱全租金每月三十五元餘屋無多欲租者請速與本公司接洽

青島興業地產公司啓
中山路大陸銀行三樓
電話：五五三三

秉服務社會之宗旨
與各界合作

大陸銀行

總分支行
天津　上海　漢口　北平　青島
南京　蘇州　杭州　長沙　濟南
無錫　南昌　南濘　鄭州　石家莊

辦理普通商業銀行業務
兼辦
儲蓄　保管　貨棧　國外匯兌　代理收付各種款項

青島分行中山路七〇號
電話五一六一　七八九

25,5,23.

每逢星期六出版

第三號

初春即事

查克

用張薄紙，免強得又糊上這張破鼓，
祖國的人羣，個個都像架沒了靈魂的骷髏，
套上了妖豔的衣裳，盡情的歡舞，
管他呢，今天的新裝，也許就是明兒的冥服。
爆竹送走了年關，年關裏又誰知倒閉了多少店鋪，
都市瘦得像把柴，鄉村早就沒了血肉。
這，將待被世界遺亡的古國，
年關的前後，
還要點綴得這般歡樂。

窮愁自傳

洛岩

看到了『窮愁自傳』這四個字，我便疑心這似乎是專爲我而存在的題目。而且我將也不把這幾個字樣加到別人身上去。因爲我觀察或想像別人的心情和生活，沒有寫作我自己來得切眞些。

現在我可以做的，我想只是寫我的自傳，當然，我這裏敢這樣放縱的來寫，而且，事實也不能寫。如今只不過寫寫我過去的窘鬱和現在愁楚的心情而已。

在幼小時候的心，或許與現在不相同的吧？而也許就在那時候快樂的生活過，如今我是不願意去記憶，而且我將也不去爲了它而追想。

記得我自從省事以來，我從沒在人面前得到過歡心，而且事實，也沒會碰到過一椿可以使我愉快的事情，所能稍以自慰的，便是我脫不掉的萬有的想像。這想像會相同夏天的雲一樣的驟然的消失。在一刹那間，整個的善感的心靈上會重開了苦鬱窮悽的花，使我連呼吸都感到十分的緊促，全身也會在空氣中顫着，在這一霎間，悽苦，窮愁，鬱悶，憔悴……這些各俱一威嚇的鐵甲　陰森森的站在我眼臉的空中，直向我進攻來，　我會感到森嚴而顫抖，驚嚇而痛哭了！

這種性格與其說是天賦，倒不如說這是環境的養成，社會的賜與。

有人常說我的脾氣太有些孤獨少言，我當然沒有理由來反駁的，所以與我接近的人也不會多的，在他們因爲這樣人的會少感情，頭腦過於冷靜了。這其實可使我在可能範圍內可把我的心解剖開來瞧的，與我接近的朋友也許是他們懂得了我的心了。

僞了我性格的檢查，我會看過些關於心理的書籍，我了解這大半當然是生成，還有是受了刺擊的刑罰而养成的。這不禁使我含着晶瑩的淚水，回想我幼時的生活。

整日在一個窮困的，所謂大家庭裏跟混着，我却得不到半個幼小的同伴。可以同伴的倒是有着呢。

記得使我最且痛心的事，便是在六七歲吧？受了母親的一次毒打（這也或許是聽說的呢），爲了與二伯家的小弟鬪伙，伯母竟大不得意的找母親告訴祖父，非得合家不安　母親在暴噪之餘，把我當做了不像她的孩子般的就是一頓，雖說是小孩，聽說還哭泣了整天，到了晚上睡覺時還冤屈得直打哽噎！從此祖父下了一道戒嚴令！合家的孩子們不准湊堆玩，於是我便終日坐在牢獄裏過活了，常見的只有痛打過我的母親，如果稍有祇人而出的行爲，會被合家人！我們都是殘害我的惡魔們！找着母親來敲打我。我那時最怕的人便是母親，父親雖然利害，幸而我不大常見，可是一見我的心會縮做一團，雖然是一付怪微小怪天眞的心靈，却終日過着提心吊膽的生活，兒時的心靈的摧殘就這樣的一件件的過下去！

概是第二年吧？另一種的生活，便給接受了。離然是小孩爲得裝成大人的樣式，整天守着一位陰森森的灰白鬍鬚的老傢伙，受着漠然的苦惱！他的年紀雖老而力量似乎蓄了許多，打我時比着母親還難受，還害怕！從此反在這一個牢獄裏混過去，過那不但不自由而且連說話的權利都沒有的時光。

老鼠見着貓的那種心情，就相同我見着所謂師淸的老秀才的森嚴的畏縮，此時憶起那種畏懼，驚駭，膽怯的心，還相同越擦越亮的玻璃，

可憐的兒時如此的經過着，沈鬱的性格便由此而產生了，如今腦中留給我最深的印象，便是剜不掉的「怕」字，在我的心原上作了它之生活窩。

自從脫離了這嘈雜的大家庭，我便會連煩擾的聲響都聽不到了。整天看着母親的那付悽苦臉孔，每每忙個不休。全家的萬般工作只有她一人出來代理，父親相同一位陌生的客人，向來不問不聞，還生着付不和睦的心，一天或許只在家吃頓飯便出去了，直到半夜二更的帶着一付惡板的面孔歸來，母親是慣了的，每聽到敲門便會吃力的爬起那勞苦整日還未休憩過來的身子，趕急去開門的，晚了些還會喊着酒後的高嗓子找點事兒鬧鬧！

在那時我眞感到母親的偉大和可憐，雖然在苦的之餘拿我來出氣，可是不慣恨的，我最引以爲仇敵惱，便是我的父親，有的也合目着火去母親那裏宣佈他之罪惡，可是都被她的淚水把火潑滅了！那時我只在僧恨而畏懼而已！不會在他跟前吐出半句我心裏的話來。如果心情如同現在，說不定就會演成了『父與子的悲劇呢！

在一個窮困荒災橫掃着故鄉的時候……我們誰不能再困守在這種死氣沉沉的故鄉了，那時唯一的念頭便是C地去叫父親担負我們的生活，然而這眞萬分的不容易？本來他本身的生活就要感到了有難以維持之勢，那能再顧慮到我們呢？

在家鄉中看够了荒災難，而且也聽够了半夜的槍聲，受够了灰色殘酷的盤除的掠殺！可是到了C地給我的印象却也逃不掉這一老套，窮困慘苦呼喊聲更來得高浪；亂離中的槍聲不斷的在嚮發！更多一種在故鄉中沒會瞻揚過的即所謂外國兵的森嚴，常聽說父親當夜裏上下班時受到一些不可思議的苦惱！可是如果索性不去受這些苦惱，事後再想着嘗嘗這種苦惱的滋味還會得不着呢！

這眞使我感到這時的生活反跟不上留在自己的被窮困荒亂壓倒了的所謂破產了的農村裏那樣的自由呢！

工作的勞傷，年記的增高，生活的窮迫，枯老了我的父親，他的窮窘哀愁的臉上，漸漸印滿了苦黃的縐紋，頭髮也蒼白了！性情也漸漸歸於馴順了，生活再也不像以前的放縱。這一切的印象明顯地寫出了窮愁與苦悶來：最可憫的便是有時在工作歸家的時候，帶着憔悴的面孔，灑着枯乾的晶瑩的老淚，使我鉛般重的心，更加上愁悽的重量，紅了的眼眶裏再流出悲酸的淚水！

在秋風吹冷了的時候，人們都穿上了怪暖的棉衣，有皮衣的早已闊在嬌貴的身上。我們感到了冷的逼迫，也是父親交悲楚的時候，在晚上全室內的空氣感到了十分的悽涼死寂！各人的眼睛都呆呆的對着一盞青黃螢火般的油燈，心靈都悵然浸在悲哀的深淵裏，誰都不肯用話來打破這死寂的空氣，把話全讓給了哀傷的心！

忽然是一陣哭號的悲痛聲，驚住了父親的駭心！各人心都打了一個寒噤，再細聽時却從高樓上傳來的音樂的合奏！可是父親是始終籌恐着像是有什麼事情發生般的在黑宇的空氣中，拖着他陳重的步伐走出了接着又可聽到斷續的哭聲，我們正在猜疑着一件什麼事情的時候，父親走來告訴了這樣一件悽慘的消息：

是父親的一位同事，不知爲啥原故被開除了，年紀雖老，孩子却都還是些小可憐虫，沒有一個可以給他幫忙的，在生活窮困憤恨之際，把自己的老命完結在自己的手中；妻子在痛哭，孩子也在痛哭——因受了饑餓的難忍，寒冷的災患！

這消息的可慘，直使我全身發着陣陣的痙攣！呼吸都感到透不過氣來的逼促，心靈中像詩人們凌虐而獨白一個在悲哀疑慮的黑暗的險惡靈魂裏之恐懼，又像悽愴顫動的悲憤的窮迫，也像渴望着一種烹微從憂鬱哀痛的黑圈裡找尋出人們的生活是那裏？更像在疑心這殘酷臭惡的世界是在吞噬人們的生命！還是重重壓迫下拋而毀滅自己的生命？還是他受不了他的嚴酷的刑罰不得不離開這黑暗的羈絆，以來暴露這個社會的醜惡？！啊：這社會，這個殺人的兇手！

這個殺人的兇手嗎？可無處捉拿了，而且連他自己或許也猜想不到這條性命眞完結在誰手裏？唉！是這社會呀，是這個龐大的社會便是殘酷榨人血髓的兇手喲！而且也不只殘害了他自己，殘害了這老人，被牠殘害了的却還有整千整萬的男女們呢！

如今死掉的已經成了過去，希望我們這四正在要轍印的人們喲，覺醒來！趕快來處理這兒惡殺人不見的劊子手罷！

五，三。　：完：

憶

遠燕

微紅的殘霞，
伴着灰黃的夕陽，
傍晚的炊煙擁抱着，
東方的新月，
我對故鄉深深的沉思，
我想我的母親，
……
故鄉和着月映在水裏，
浪花過後鄉影四潤，
啊，我的心，——！
也被浪花衝破，

我的故鄉

緯餘

我有六年沒回故鄉了，但我是却時常想念着牠，我關心它的發展和沒落，只要我的腦海中回憶的孤舟還在飄動，……

×××××××××××

在莊的東頭，那兒有碧綠的柳樹，夾着不很闊的道路，柳條倒垂着，好像一些年老的人，偶有風來，便顫巍巍的擺動，可又像輕妙的舞女的舞蹈。我記得柳條離地似乎不遠，有的一跳躍，便可抓着，但結果往往手裏只有撕碎的柳葉和零散的花片。如果想折柳條作哨吹，就必須爬樹了，下來的時候，就可發現臂胳或者腿上擦起皮來，甚至還流血。我却並不在意，擦上點乾土就可好了，在綠陰的掩蓋中，一條小橋出現了，它是小得可憐，只用兩塊石條架成的，石條都磨光了，平時是被塵土遮着，惟有在大雨之後，才稍現出一點青色，橋的右邊是一個橢圓形的「汪」。這是我幼年夏日洗澡的所在，我在它的懷抱裏游泳和捉魚，有時「呀！呀！」的鴨子來了，便作了我的伴侶，在橋的左邊稍遠一點是一個「汪」，不過裏面是長着蒲草，在蒲草生長出的時候，遠看去，就像一個大的綠氈子，在旁晚，太陽落到山後的時候，在晚霞的映照中我們吹着用蒲草作的嘯子歸來，和牧童的叱牛聲相應。

在村的北頭不遠。有個大的荻草場，風吹來，叢七的發響，同時草虫也微微的低泣着，有時在它的左邊還有一二聲槍響；那是從裏面衝出來的兎子所誘起。在裏面愛無它的變兒的鳥兒會被驚起來，飛了一轉。又投了進去，同時村裏的人聽了槍聲，會引起了一種無名的恐怖。

走進去，往上一看，天小了很多，小聲說話也會反應出很大的聲音來，但是，一個很強壯的農夫却能推着獨輪車走過去，溝的上面是一個嶺，在這裏的空氣裏激盪着獨輪車的聲音和叱牛聲，這是一個絞搾農夫的血與汗的場所！

在我家門口，是一塊很大的空地，這是我最主要的遊戲場所，也是村民最重要的聚會所之一，我們叫它是「大街」四周的石頭上都有白的點子，還是我們「礎錚」所遺留下的遺跡，在冬天還沒有溶化完，我們就玩起，「打蹦」來，踏着雪在地上跑來跑去，忘記了尖利的冷風，在早晨，忘記了吃飯。

便有些人靠着牆晒太陽了，他們都穿着很髒而有點臭氣的棉衣，露出來變成灰色的棉花　和補着許多補綻，他們晒得有點暖了，便解開衣服摸着虱子，於是談話便爆發了：

「唉！……」眞是一年不如一年了，今年雖然收成的還不錯，可是，糧食却越發不值錢了！……唉！……」老年的人往往是嘆息開始。

「誰不說呢！……唉！咱們以後怎樣過呢？……」又往往有人嘆息着對答。

年青的人可不然了，他們不是不關心莊稼，乃是他們的心被另一種事情所佔住了，他們羨慕從關東發財回來的人，於是都想到外面去混混。

他們的個性是很強的，沒有屈服，也沒有妥協，終日蹲在家裏，怎麼是個了結呢？』他們都這樣說。

於是有的人便當土匪去了，『他們是寧願當土匪，也不受人家絲毫壓迫的，』這是他們的人生哲學。

年老的人是很老實的，只知耕田和侍候地主，往往這樣勸誡青年人。

『忍受點罷，怎樣還不是過。』

可是青年人一扭身子便走了。

年輕輕的，都長了翅子了。……也不聽老人的話了，」這麼嘆息着。便：『唉！不聽老人言。便遭心慌事了，』不……』

如果有人問他們：『阿桂叔，你家的石頭，快要娶親了，怎麼還不給說一個？』

他便微笑着說：『這倒不求，只要有口飯吃就好了！』

其實，他們的心裏都希望自己的兒子可以娶個媳婦生個把兒子，可以傳宗接代，『不孝有三，無後爲大』。他們都很信服這句話。當着他們的兒媳婦要生產的時候，心裏總想叫生出來的孩子念書好，因爲他們見到讀書人所特有的優越的勢力，但是他們一想到一天三頓飯還有點維持不了的時候，幻想便破滅了，於是便又希望生一個長得很苗壯的男孩子，生下來的果然是個男孩了，自然是很喜歡的，他們沒有許多滋養品給生產的人吃，並且在休息幾天後，她還得照舊工作。（未完）

愈膚膏
專治脚氣膚癢疥癩癬瘡痔瘡胎毒跌打損傷一切急慢性
皮膚病
凡爲他藥不效者用愈膚膏皆可治愈確爲家庭中不可不備之良藥也
定價二角
總經理青島南洋大藥房　膠州路電話五八四二
分經理煙台南洋大藥房

招租
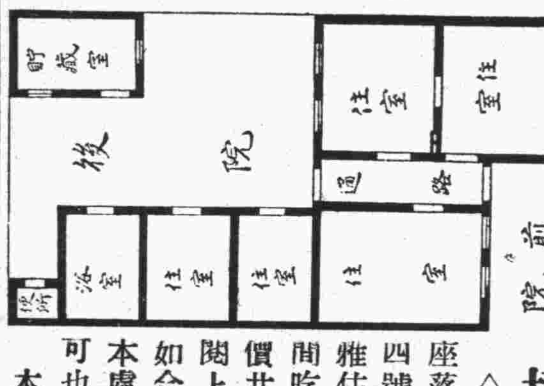

△上等住宅座落無棣路十四號裏院有清雅住宅大小七間吃水在內租價廿九元（請閱上列房圖）如合意者請至本處樓上接洽可也
本主人啓

志成英文學社　日文科　續招新生
除英文各級續招插班生外特設日文速成班六個月畢業每月學費兩元報名費一元授課時間晚七時半至九時半額數（只招十名）特聘戴君爲乙君爲教師戴君係青島學院畢業歷任繙譯等職發音準確教授得法富有經驗有志研究日文者從速報名勿失良機
禹城路十一號

青大　出售牛羊奶　農場
提倡推廣廉價出售大小奶羊衞生　醫師化驗消毒清潔滋養
電話六三七三號

東方村飯莊廣告
地址常州路龍口路轉角電話五零四一
本飯莊開設以來久爲社會士女所贊譽現在設備力求新穎並以重資新聘廚師担任烹調茲將本飯莊之優點開列於下地位幽雅空氣澄新水色山光風景宜人山珍海錯應有盡有凡由市內赴浴場馬揚或遊炮台遊公園者皆爲必經之地就此憩息隨意便酌或開盛筵以享待賓酒肉適口景象悅目有塵寰仙境之雅無城市煩囂之氣現爲供應僑民需要起見以謀各界之便利倘蒙惠顧無任歡迎

教授英文
茲爲促使有志習讀英語者速成起見敝人特於業餘抽暇担任教授除採用各種適當英語及文法科本外並選授日用英文語語藉收事半功倍之效舉凡欲謀職業或欲補習英文以備升學者務希報名就讀俾所學有成凡願報名者由本月五日起每日下午六點至七點請至周村路十二號樓上二十二號接洽可也
時間每晚一點鐘　學費每月國幣三元

大華照相材料行
仙樂軟片大廉價　每捲祇售六角五分
一二〇　龍口路　電話：五五八九

耀宗醫院優待貧病的新運動

地址　滄口路六十三號

年來都市之不景氣各地皆然商業不振民生凋敝以致影響患病諸人無力求醫即能求醫亦躊躇診費而中止因循坐誤病廢終身莫可挽救者比比皆是鄙人在青執行醫務已歷載於茲每念此種情形輒抱普救之志凡對各種藥費診費莫不規定低微對於診病素主審慎注射用藥務求速效故軍政商學之經治癒者莫不於極短時間疾消病除與個人痛苦及作事能力皆兩得其全此固爲醫者應盡之天職無足道也邇來因求診病家屢屢要求減費施診鄙職在濟人自當容納故不圖重利施診施藥俾有力求醫者得以經濟治療無力求醫者得以受診而復健康此啓

專治小兒科　婦女科　耳鼻咽喉科　花柳科
梅毒　下疳　白濁　橫痃　泌尿器病　生殖器病　遺精　陽萎　特將各種藥針價目列下

法國新六〇六	每針二元起
法國克靈新九一四	每針二元起
法國皮隆氏九一四	二元九至五元
巴塞赫夫門羅氏九一四	每針六元
德法清血針	每針五角
淋病特效藥黃色素	每針九角
德國重量黃色素	每針一元五角
法國加葡萄糖液黃色素	二元至三元
淋濁聖藥阿爾梯共	每針一元
白濁藥特靈	每針一元三角
克靈伐克辛	每針一元
淋濁藥苗德美貢	每針九角
淋濁漿苗果乃金	每針六角
德國淋菌混合漿苗	每針二元
德國獅牌六〇六	每針二元五起
泌尿器治療劑喜北脫那賓	每針一元五角
利尿消毒烏羅特羅屏	每針一元二角
軟性下疳特效藥德美高斯	每針三元一角
梅毒斷根藥鉍司鼻撒而	每針一元三角
三期梅毒特效藥安婆碘	每針一元五角
橫痃消退特效藥亞踏平可	每針一元五角
解毒聖藥與倫	每針一元五角
化膿消腫斯太法	每針一元
安度賜保命	每針九角
補腎維他賜保命	每針一元
德國緬爾陽彼命	每針一元五角
陽萎早洩特效藥育嗣得麟	每針一元五角

上列各藥照價注射絕不另取手續費及其他費用
特備戒烟內服聖藥一週可除毒癮藥費自十元起至三十元止

淋病（白濁淋濁流血刺痛）
德國發明化驗治療功能消炎止痛收效極其迅速倘若慢性白濁或淋濁性之併發症如關節炎膀胱炎睾丸炎攝護腺炎橫痃等均以最新特效電化針藥合併療法使淋菌完全消滅病痛立除一週後可用顯微鏡化驗證明根本治愈永不復發並保證生育絕無妨礙

梅毒（無論一二三期如週身）
紅斑骨節酸痛爛鼻穿頂頭髮脫落陽梅瘋癱內臟壞爛眼瞎耳聾除用六〇六九一四注射外又輔以最新發明鉍砒碘劑等療法均能在最短期內全除根可請專家驗血永無後患

下疳（生殖器紅腫潰爛有軟）
性硬性二種之分硬性下疳即梅毒初期軟性下疳爲局部潰爛之惡瘡俗名蠟燭瀉採用法國最新特效無痛療法能於最短期內根本痊愈

橫痃（橫痃俗名魚口又都隨梅毒）
白濁下疳等症而起初患者於大腿內側（即兩膀間）發生一種疼痛之硬塊（若起因於梅毒者大都無疼痛）此即所謂橫痃此後逐漸脹大疼痛發熱步履艱難終至破潰膿血淋漓其狀恰如魚之張口故有魚口之稱實即橫痃之潰爛本院醫治不重開刀採用歐美最新發明注射療法於最短期間能使結核消散痊愈

×光線齒科外科
鈴木齒科醫院
青島觀海一路廿八號電話二一〇四三番

膠濟鐵路客車改訂時刻廣告
本路自六月一日起青島濟南間客車改照下列時間開行，除詳表屆期刊登外希各注意爲荷
附時刻表　青島濟南客車開到時刻表六月一日起改訂

下行車次	1	11	51
青島開	二二・〇〇	一三・三〇	七・二〇
濟南到	八・〇〇	二二・五	八・五
附註		(11)次係原有之廿一次所改	

上行車次	2	12	52
濟南開	二二・一〇	一三・四〇	七・三〇
青島到	八・〇〇	二三・四〇	一八・三
附註		(12)次係原有之廿二次所改	

神內醫院
立刻即愈並有稍通外華語醫學關於病源問答毫無阻隔於治療上亦頗覺便利
敝院自開幕以來蒙各界歡迎於中外患者之醫治無不盡心盡力治療院內設備完潔僕役殷勤看護恪外周到隨呼隨到無不應時而來能使患者心裏爽暢
△主治科目　內科　小兒科　皮膚花柳科　X光線科
門診　午前八時至十二時　外診　下午隨診
院長　神內正範
院址：青島德平路十號　電話：四七七五

介紹律師一覽（以收到先後爲次序）

姓名	住址　電話
盛家良	中山路廿五號　電話五二九七
于迺鏗	平原路四七號　電話四八五一
周鋒	曲阜路十五號　電話六六一一
刁家仁	廣西路六十三號　電話六二二二
殷次伯	蘇州路八號
戴蔾經	湖北路二十六號　電話三四八零
張維烈	費縣路二十八號　電話四五六一
李漢	江蘇路　電話四三三二
周孚先	平度路三十八號
于世琦	熱河路二十七號　電話二五三三
董毓瑋	貯水山路　電話五九九四
徐榮福	肥城路膠澳旅社內　電話五零二一
李秉善	東鎮和興路二八號　電話六二一六
王恆山	中山路一百十一號　電話五五四八
張世釗	滋陽路四號
尹德熙	地址觀海二路十一號

美化營造廠　建築師王枚生廣告
啓者敝廠包作各項建築工程及設計繪圖監工兼代辦房產移轉登記如蒙惠顧無任歡迎
住址萊蕪一路二十號　電話四二一零五號

青島市社會局通告　第二〇號

爲通告事，查管理中西醫藥新聞廣告規則，業經本局呈奉市政府指令核准在案。自應遵照辦理，合行附錄該項規則條文，通告週知。凡中西醫藥業，如有關於醫藥各事廣告登載新聞紙者，應依本規則之規定，將登載稿件逕送本局第二科廣告室審核辦理，並仰遵照。此佈。

中華民國二十五年　月　日

附錄

青島市管理中西醫藥新聞廣告規則　民國二十五年五月九日公佈第四零三次市政會議通過

第一條　本市醫藥廣告登載新聞紙者依本規則管理之第二條凡關於醫藥之藥品之文字圖畫登載新聞紙以廣招徠者應由本人先將所須登載稿件二份送社會局審核蓋用驗准戳記（不收費用）以一份發還本人准其登載一份存局備查第三條中西醫藥開業人不得假借他人名義鳴謝或保證其效能而爲虛僞誇大之登載若查有他人鳴謝或啓事言實不符者得令各該醫藥執業人自行登報更正或撤消之第四條在本規則實行前所有登載新聞紙之醫藥廣告限二個月內補報社會局審核蓋用驗准戳記第五條凡醫藥廣告虛僞誇大者除按照各該醫藥規則辦理外所有違犯本規則第二條至第四條之規定者處以一元以上五元以下之罰金第六條違犯本規則屢戒不悛其關於醫業者得以社會局處五十元以下之罰金其關於藥業者得處以二百元以下之罰金第七條凡登載各項刊物或無線電廣播之廣告均適用本規則第八條本規則如有未盡事宜得隨時提出市政會議修正之第九條本規則自公布之日施行

青島市市政公債基金保管委員會布告　第　號

青島市市政公債基金二十五年一，二月份收支四柱清單

舊存項下

十二月底結存七萬七千壹百六十八元五角八分

新收項下

一，收財政局撥來二十四年十二月份自來水加價收入壹萬三千壹百〇六元六角八分一，收財政局撥來二十五年一月份自來水加價收入壹萬〇七百〇八元九角四分一，收農工銀行二十四年十二月份存款利息貳百六十二元〇九分一，收農工銀行二十五年一月份存款利息壹百八十二元三角六分

共收二萬四千二百六十元〇七分

開除項下　無

實存項下

二月底結存十萬零壹千四百二十八元六角五分存中央銀行二千二百七十壹元五角四分青島市農工銀行九萬九千壹百五十七元壹角壹分

贈送熊虎鹿

海濱醫院特別廣告

敬啓者敝院位於海濱脫離市廛環境優越病室整潔極合患者療養近更特別擴張產科病院副院長女醫學士專門接生兼治婦女各種疾病隨時講授婦嬰保健常識本院院長積多年之經驗特用最新方法戒除烟癮毫無痛苦根治梅毒淋病砂眼廉價注射各種藥針機關工廠商號訂立常年合同減半收費茲將療診科目時間列後

（治療科目）內科　外科　產科　婦科　皮膚花柳科　眼科　小兒科　耳鼻咽喉科

（門診時間）每日上午八時至十二時下午二時至六時　急診不在此限隨請隨到隨診星期日下午施診貧民

（收費簡章）病室分三等每日由二元五元至八元服藥及飯費均在內出診市內五元市外及深夜酌加掛號費門診時間免收

產院 專備孕婦住院生產並任指導孕婦攝生方法及嬰兒保健事宜印有詳章細產科簡章及各種婦嬰衛生須知函索即寄

院長吳龍騰　副院長女醫學士曲瑞諧

院址中山路南頭一百七十號　電話三五三六號

北京康家驗名　虎骨追風丸

（專治）半身不遂　腰背寒腿　四肢麻木　筋絡拘攣　風濕骨痛　癱瘓痿痺

此丸係我家祖傳秘方靈效昭著早已各省馳名近有無恥之徒在平津假冒魚目混珠希圖影射我顧客者認明康乃安秘製爲眞以免誤病兩方幸甚▲此藥舒筋活血善通十二經絡行週身骨節專治男婦新久受風受寒腰膝肩背筋骨各部疼痛肝風氣串四肢麻木手足浮腫半身不遂閃腰岔氣跌打損傷以及十年二十年老寒腿服過千方百藥醫治無效者速服此丸負責准保痊愈▲每丸二角五每匣十丸大洋二元△兼貼虎骨膏功效尤速△大張一元小張六角另有主治詳細仿單

獨門秘製　唯一妙藥　並無二家

固精健體　全牛補腎丸

立止夢遺　此丸專治男子滑精腎虛陽萎

腎寒夢遺滑精房勞過度精冷精清陽萎早洩快感缺乏久無子嗣癆傷咳嗽腦系不足記憶退減頭目眩暈腰酸疲倦凡男子一切腎虧精神不足四肢無力飲食無味等症服用此丸元陽立充體健食增精神換發誠男子寶品也價目每盒大洋一元

女科靈藥　調經養血膏

此膏本醫家傳秘方功效神奇與衆不同專治婦女經血不調前趕後錯忽多忽少紫黑成塊血崩白帶行經腹疼腰酸積氣及寒凝滯癥瘕左條右塊面黃肌瘦盜汗咳嗽子宮虛冷久不受孕一切氣血兩虧血經百病婦女經閉乾血癆症服用千方百藥不好醫治無效者速貼此膏立能奏效每貼一元小張六角內服本藥者方秘（調經養血丹）功效尤速每盒一元加料二元另有主治詳細仿單注意認明北平康乃安秘製爲要

肝氣大王　舒鬱平肝丸

此藥專治男女新久肝氣不舒暴怒傷肝憂思傷脾飲食傷胃以致胸結兩脅膨悶脹滿胃脘刺痛嘔吐吞酸噯膈反胃倒飽嘈雜不思飲食心跳神倦怔忡驚悸面黃飢瘦腰背抽疼四肢麻木一切肝鬱肝氣諸症無論新久均能立奏奇效惟於肝風一症尤有特效不但立止久服確保除根永不再犯價目每盒大洋一元另有主治詳細仿單

▲青島分銷處　泰和堂東鎮威海路　太和春金鄉路南首二十一號　會海藥房費縣路九十一號　福海藥房黃島路中間五十一號

▲濟南分銷處商埠小緯六路北口大仁堂藥房

▲總發行北平前門外興隆街弘福寺福安醫館　外埠函購另加郵費兩角信直寄北平總號款到立寄不誤招請代理另有詳章

吳大夫診療所春季廣告

醫師吳撫亭善治左列各症

一，妙治痔瘡　ABC注射液，對於痔瘡的治療；收効確實，十分經濟，既無痛苦，不誤職業；舉凡痔瘡搔痒，疼痛，脫肛，肺長，便後流血等症；一經注射，即得痊癒；在青治癒已多，有口皆碑，勿須多贅。左列上圖爲一痔瘡患者，在未治療以前之症狀；下圖爲施行ABC液注射後，已痊癒之形狀。

如有女性患痔瘡不願本大夫治療時，可由女醫師經手注射。

二，割治包皮過長　包皮過長之害，大略有十：（一）阻礙發育，（二）藏積污垢，發痒發臭，（三）包皮發炎，化膿潰爛，（四）易染梅毒，淋病，下疳，（五）易犯手淫，（六）誘發遺精，（七）易致早洩，（八）誘發尿道炎症，（九）新婚危險，（十）誘發龜頭癌腫，神經衰弱，羊角瘋等症。吳大夫對於割治包皮，特有研究，經手割治，數千有餘，從無過長過短之弊，手術時毫無痛苦，勿須住院，行動自由，不誤職業；時屆春季，宜及時割治；幸勿猶疑，遺害終身。

三，善治梅毒淋病，無論急慢性淋，各期梅毒，皆能於最短期內，根本治癒。

四，對於內科各種病症，外科槍傷，骨折，脫臼，以及各種瘡症，皮膚病之治療，尤所擅長。

女醫學士延馨山

國立北平大學醫學院畢業

專門產科婦人科，對於接生，尤所擅長，

△養病室　設備完善，各等齊全；看護周到，收費低廉；可以養病，可以戒煙；

△種牛痘　收費五角，

△出診　日間五元，夜間十元，

△門診　上午八點至下午八點，普通掛號，一律免費；星期例假，照常開診；

地址熱河路南首門牌四號　電話五八六四號

東華旅社廣告

敬啓者本社在青島天津路二十六號房間寬闊有電鈴又設沐浴間男客若有眷屬備房間均各方便陳設衣鏡廚房汽椅鐵床被褥毛絨格外潔淨並設飯店與備筵席便飯以應客便又備汽車數輛迭往迎來便利非常車站碼頭俱有櫃夥照應代客報關完稅裝卸車船無不週到凡紳商各界賜顧或常常住短寓均隨意便無任歡迎

本旅社謹啓　天津路三十九號　電話二九四六號

大言日報

滬上異軍突起小型報

內容精彩　編輯新穎　暢銷青島　優待定戶　贈送「青島生活快覽」

茲爲優待青島閱者起見，凡來本分館直接訂閱「大言日報」在二月以上者，即贈送有價值而便於旅行之「青島生活快覽」一冊，以贈送一千冊爲限，各界仕女，從速訂閱，勿失良機是幸

大言日報青島分館啓　福建路四十號電話二七八三　上海總館新聞路和樂里電話三一〇一六

雄視全國　獨步琴岡

大名鼎鼎　皮鞋之王

以「原料」「式樣」而論堪稱青島「第一家」

備有樣本　函索即寄

青島新盛泰靴鞋廠郵售部　中山路一一零號　電話二九八八號

敬送遺精早洩祕方

本主人家藏祕方一種，專治男子遺精早洩，陽萎，腎虧，神經衰弱，不育等症，百發百中，已經公開，治愈者不計其數，有來函證明者千百人，莫不稱奇贊嘆，希世之奇方，各界欲索此方，剪此報，請向上海霞飛路和合坊七十四號，張世德堂，函索可也，分文不取

世德堂主人張雲山敬啓

福順泰

洋廣雜貨　應時用品　彩鳳糞青　化妝品香

▷中山路五十六號◁

電話三七一二　五四七〇

主治　空前贈送

⊙熊虎鹿強腎丸能治百藥不效之大症

⊙價值連城的珍貴藥品現在買一送一

男女貧血，五勞七傷，氣喘咳嗽，先天不足，後天虧損精，用腦過度，破身太早，手淫傷身，思慮過度，見色滑精頭暈，夜間夢遺，腎囊潮濕，精冷精清，飲食少進，動作萎不舉，自汗盜汗，腰腿酸疼，形容枯瘦，便溺夜多，陽除癮毒，年久白濁，婦女白帶，久不孕育，腦衰健忘，戒及一切男女腎虛各症。

定價　注意

每盒一元　每打十元

現在買一盒送一盒　加買一打則送一打　來函購買郵費在外每一盒至一打均加兩角

全國分行八十餘處代理處十萬餘家　大商埠瑞有氏藥行均批發此藥　倘無處購買可直接將款匯至上海英租界大通路一九三號　新生藥廠

青島（贈送處）蘇州路口萊蕪一路九號　新生大藥廠分處

青島柏林醫院特別廣告

本院專聘素有經驗醫師分科診治疑難各症，并備有各等病室，光線空氣，俱合衛生，其他優點不及備載△主治外科內科，皮膚科，花柳科，產婦科，小兒科，眼科耳鼻咽喉科，X光線特別療治，各種注射療治以，及預防血清，預防注射，新法戒烟，無不俱備，本院爲體恤貧乏起見，每日施診二小時，自上午八時至十時△診治時間，上午八時至十二時下午二時至六時，出診隨請隨到，急診隨到隨診不分晝夜，（星期）午後停診

院長張濟卿　副院長劉信齋　醫師許百德　女醫師董美貞担任產婦科診療一切病症

德國柏林大學教授許百德博士（Professor Huebotter）每日上午八點至十點應診眼耳鼻喉各科

院址肥城路五十七號　電話三三五九號　五一三六號

啓新洋灰　愛國同胞　提倡國貨

馬牌洋灰是中國頭一家洋灰成色優良堅固耐久各界早有定評現在大家提倡國貨本公司爲歡迎顧客起見特別廉價光顧諸君請至下開各處接洽

青島分銷處　館陶路廿三號同源公電話四一五八　荷澤三路三號義和祥電話四四一八　中山路廿七號祥泰號電話二二一七

青島市港務局佈告　第二六號

案查本局擬另訂征收公共貯煤場使用費辦法一案，業經擬具簡則草案呈奉　市政府本年五月七日內字第三八二一號指令核准在案。茲特抄錄該項簡則條文，佈告週知！此佈。附錄青島市港務局公共貯煤場使用簡則　第一條　公共貯煤場設在第三碼頭共分十二區其使用事宜悉依照本簡則辦理之　第二條　各煤商使用公共貯煤場時須先填具使用請求書二份註明商號及擬貯噸數送由本局業務科堆棧股填記指定之煤場區域及面積數以一份存股登記一份發交請求者以憑請求調送煤車前項使用請求書塡送時並預交第一期使用費　第三條　各煤商應將卸存噸數裝船噸數與所裝之船名逐日報由堆棧股查實登記於使用請求書蓋章證明　第四條　公共煤場使用費自請求經指定之日起至煤炭掃數裝運完畢報請查實登記之日止以十日爲一期第一期費率每平方公尺銀四分第二期起每期遞加銀二分至二角爲止其不滿十日者亦按一期計算　第五條　各煤商如連續使用同一煤場時按一次請求計算　第六條　各煤商經請求使用公共貯煤場時以一區爲限不滿一區者亦按一區計算　第七條　本簡則如有未盡事宜得隨時呈請修正之　第八條　本簡則自呈奉核准之日施行

中華民國二十五年五月十二日　局長袁方喬　副局長王錫昌

生殖器病自療法

凡患腎部虛弱發育不全陽萎不舉遺精滑精見色早洩精關不固等症則人生之趣子嗣絕望動輒悲悶苦惱用市售內服劣藥等以冀全愈是無異隔靴搔癢功效難期茲有外用特效聖劑

大力精 pKRJINPASTR 係德國醫科性病大學教授長羅惠森博士傾其深邃之專門學殖費卻多年之心血結晶經多數著名醫學博士臨床實驗讚譽乃始敢發售以救濟斯患病者只須搽用多許立即揮發化學作用能使荷爾蒙旺盛血流通暢專治上列各症莫不藥到病除恢復建壯性能迥非掛羊頭賣狗肉之膺藥所可比凡以購僞藥無效者請火速購用免誤時機原價二元特價一元九角函購郵費二角上海大通路大華西藥公司總發行

青島中山路總經理金星大藥房

人生有遺精　癆非常危險

當如有遺精癆身體非但虛弱極易感受疾病綿綿拖延非常危險務速購服攝生靈醫治一經服用當晚安眠熟睡決無夢遺自滑走洩等弊世界名醫一致介紹認爲空前新創遺精癆專劑任何十載以上重症一瓶即治常服功能補血增精反弱爲強所有因遺精癆發生頭暈目眩腰酸背痛精神萎頓行動無力均能在四十八小時內感覺奇效攝生靈藥力直達精血部分極速促成濃厚補中兼治過異尋常隨服隨愈各補品其功力即在使血液濃厚超過常度十倍唯一獲效理由也新定安慰深沉病家起見凡一次購滿半打持憑發票可由本行負責治愈因深信一瓶即可解除癆瘵故敢出此壯語本埠南京路中段三〇六美麗代理正威華美等藥房先施公司均售直向本行函購兩瓶五元半打十三元寄力在內郵票可代

請用世界最神效專治遺精癆法國「攝生靈」

藥房均售

遠東上海浙北江路底隆華利行經理　電話四四〇八〇

攝生靈遺精癆

青島中山路金星大藥房（濟南神州大藥房）

及各藥房均售

華北酒精

十一月一日開始營業　十二月一日行開幕禮

五穀牌　雙鳳牌　純潔無毒　工業用品

青島華北酒精廠　廠址—普集路十三號　電話六一二九　四三四六

天眞照相材料行

經售各國照相快鏡　照相材料　代客沖晒　免收沖費

青島中山路一二一號　電話四八零零

光華美術製版社

電話五九一五

青島李村路十四號

三井水火保險公司廣告

啓者本公司在中國各大商埠辦理保險已有多年久爲紳商所信用茲爲便利營業起見凡有華人保險一切交易特重託「泉記眼房」代理保費格外從廉設有不測賠款迅速如蒙賜顧請直接與「泉記眼房」閻銘泉君接洽可也　泉記眼房現寓邱縣路三號宜生太內或用電話通知均可

閻銘泉代辦房產土地買賣　電話四四一二五

震動世界

⊙熊虎鹿強腎丸打破補品聲價

⊙吉林韓氏祕製「熊虎鹿強腎丸」，專治男女一切虛弱各症，百數年來，治愈男女不下數十萬人，現經本藥廠，以重金講求原方，採選國產地道珍貴藥材，更用化學手續，提取內中精華，並由熊虎鹿三獸之有效成分原素「霍而孟」，配合而成，外包糖衣，小粒之效大功能 [illegible] 其聲價之高，不言而喻矣

吉林韓氏秘方經內務部化驗立案　註冊商標　熊虎鹿強腎丸

匏廬譚薈 （七九）

青島掌故十一 本市娼妓之遞嬗

李村街華通棧內寓名妓豔娼，當時頗有豔跡，而爲一般人所稱道而不衰者，曰劉家，曰郭家，曰姜家，俱有堪述之賦事在。

劉月卿膠州人，爲德管時代之老妓，及日德交鬨後，伊乃自爲領家，網羅姣好女子，樹豔幟於華通棧，當時聲名之盛，可與秦玉仙李素雲等名家，列爲一流，其盛況亦可概見矣。

其最享盛名，而爲一門之班頭者名小桂，容貌豔麗，體態婀娜，肌膚豐腴白皙，不啻玉環再世，足下雙鈎，尤爲纖小，以是而拜倒石榴裙下者，固大有人在也。

投稿簡則

一、本刊取稿公開歡迎低級趣味文字
二、來稿須能以農村生活當前事實爲題材以細賦生動之筆出之則爲尤歡迎
三、來稿有刪改權一經取錄酌致薄酬惟與否概不退還…（以下字跡不清）
四、來稿請書明寄窩頭編輯部每月十日結算稿金由營業部發給

在正史以外 （二二）

——聽說有這末一件事——　老鳶

（四）雪花與火焰的搏鬪

「那末你打算怎樣？」

「怎樣？在早怎樣，現在還怎樣！」

「那末你打算跟他一輩子，是不？」

她像怪他問得不懂事似的對他把眼一瞪，把烟灰彈在地下：

「還問什麼，你還不知道怎的！以前怎麼說的來？」

少奶奶愛笑不笑的把嘴裂開一小半，嘴像破了皮的紅，右手中指就那末勾了一下，在他手心上。

電燈滅了。

像從鍋底抽出一大把柴火，鼎沸的人聲，漸漸消沉下去。……

巴特，哥穆包倍耳女士的麗影在銀幕上跳蕩着，接着是戴爾，威娜普爾，德萊克。……

×　×　×　×

電燈光照着細長的影子，幌前，搖後，在牆上。盆子裏的水，一滴滴洒在地上，乾的地板陰溼了一大片，一大片。

抽屜裏的化妝品：瓶，盒，罐兒，擺滿了桌子，擺滿了梳妝台前。

白的臉，敷上白的粉，紅的唇，塗上紅的膏，一層，一層，又一層。

……工作完了，一溜烟扭進屋來。

那一個躺着在吸烟。

他嘴裏銜着淡巴菰，臉紅紅的，像喝過了酒，不，就是不喝酒，也總是那樣兒。那支烟，挺奇怪：那末粗，就像山東婦女織花邊用的小棒槌，味却是怪香的。

他是倒着的，左腿壘右膝上，好似有種病兒」不住的抖着。

這個就坐在他身邊。

『怎麼還不抽？』也着一隻眼」笑。

『靡有你怎麼抽!?』也笑。

他手伸進他旗袍中，扭着，捏着，……她格格的笑。

『怪刺撓」』

她一扭身，推掉那黏在身上的手，從抽斗掏出一大堆」

一個小銅盤，盤裏有個燈，燈上有帽兒，「嘡」燈焰在帽裏翻跟頭。

打開砲台烟筒的蓋，用兩根籤子往裏一挑，和沾糖飴一樣，在燈火上燒，一面燒一面攪，糖飴起了無數的泡，火焰一挺一挺的伸脖子；又用兩指一扯扯成扁担樣，用籤子壓了幾壓，用指頭一彈，就挑着最後的一塊在燈火上燒。……

『可是，咱倆的事到底怎麼辦？』

把一個槍彈形的小黑糖塊黏在斗眼上，又用嘴在槍嘴上吹了一吹，少奶奶這才轉過個似笑不笑的嘴。

疑獄 （續）

李華興

花了兩角錢。五角錢已化得不剩多少了，我徘徊在馬路上，尋不出我的歸宿。

影院放出樂聲，依然見不到幾個人去買票，冷靜的馬路上，越來得幽靜；遠遠聽得一陣皮鞋聲，幾個洋人從我面前走過，一個女者說：

「Chinese………Poor………」

隨着一陣浪笑，塞入我的耳朶：……

我正聽得那邊放一支桃花江的歌子出神，有人向我肩上拍了一下，回頭一看是自己的朋友至民，他露出那潔白的牙齒微笑了。

「老宋，幾時來的，站在這裏幹麼？到我家玩玩好嗎？」

我正無路可走，便應了這個要求。

我們沿路走，走了半點鐘才到了他家，他獨自住着一間幽靜的小屋，也正和兩人睡覺的當兒，一進屋便看見書桌上放着一個小學校號，大概是振華吧，我便佩在我的口袋上，他笑了。

「嘿！還當小學生嗎？」

「可以，因爲這麼樣有點不好瞧，像你還有事情許着，每月白花花的大洋拿着，像我這樣的人，也算到頭了吧？」

「唉！」他嘆了一聲。

「現在的事情也眞難幹呀！不講你沒有學問，即便有學問，沒有門子是永不會找一個隨心的事情幹，唉！你的痛苦，我都了解，但，我有什麼辦法呢？總是也算命運裏造就……」

「自從我妻子死了以後，我的運氣一步步低落下來，我相信以後決不會有好的機會，本來我從來沒作過事情，二十多歲的人，決不會有希望了！」

「什麼事情也須忍耐，心急也是無用　命運的好壞，也並不是我們所能支配的。」

我心中感覺十二分的難過，我猛然想起妻，和一群孩子，眼淚在眼皮向外鑽，猛然又感到處境皆非，不自地里流出淚來，也未免夫妻情長，英雄氣短，看起來太也儒弱，我趕緊收住眼淚。裝起正經的模樣，至民已看出我的愴惶，他說：

「老宋，你喫了飯了嗎？」

我點了點頭。我有些困倦，所以，我也就在他家住下了，他說：

「在我這里玩幾天再走吧！」

我又點了點頭，我上床睡了，他還在用功。

次日，大約十點鐘才起來，我們兩人出去逛逛街，他請我喫飯，洗澡，推頭，我很感激他，但，我却無錢去照應他，這有什麼法子？

我也知道他，他也知道我，所以我們能成親切的朋友，我所欽佩的是：他不因爲我墮落而渺視我，我有說不出的苦衷，只有他才徹底明瞭，除了他，還有誰呢？這，不能不使我內心的感謝。（未完）

桃源新夢

第三回　急色兒心思盜嫂　薄命女病染天花

（內省疾疚齋主撰著）【四一】

還是王二老婆見竟年紀大些，看出白了內中定有隱情，便對馮氏道，「您大嫂子，可以讓她到她自己屋裡去吧，省的她再在這裏哭的你再生氣，」並着便把二姑娘一攙道，「到你自己屋裏去歇歇吧，別只管哭啦，」二姑娘站起身來，重新整理了一下衣服，哭着跟王二家的到她那套間裏去了，這裏馮氏，對其餘的婦女，周旋了幾句，便也都走了，王二老婆把二姑娘又勸了幾句，說了些當童養媳的前例和道理，二姑娘自怨命薄，也就住了哭聲，把當日的經過，對王二家的偷偷的說了一遍，王二家的又勸了她一會，說道，外面早就有這風聲，不過你這大伯哥是個直人，他聽不懂這啞謎，你既然做了漢卿的媳婦處處就得體貼，現在若是把她給得罪透了，等過了門，豈不更有別扭了嗎，這時候漢章也從田裏回來了，家裏還沒做飯，王二家的叫二姑娘照舊起來做飯，王二家的也便告辭回家去了，直到天晚，黎顯夫婦回來，馮氏便加油加醋的把二姑娘罵了一頓，王氏因爲痛着那個瓦盆又把二姑娘叫到跟前，著實的數落了一頓，二姑娘只是眼含痛淚，怒不敢言，這時候漢卿早就回來吃了夜飯，又去和那些小地痞，活流球們一塊去幹他那勾當去了，二姑娘等他們吃了晚飯，自己也無心再吃，便亂收拾碗筷到自己屋裏，納頭躺下，兀自傷心流淚，想起自己終身靠着這樣一個不成才的薄倖丈夫，現在還未過門，已經鬧出這樣的醜事來，將來不發達則已，若眞發達了，必定是個酒色之徒，也沒有自己的什麼好處，况且嫂嫂馮氏，如此淫毒，在這一年中怕不叫她把自己作踐死，千萬是自己沒了娘，家裏窮的荒才到了這步田地，

一個鄉民的哀怨 （續）

王少川

他沒有回答什麼，可是肚子裏沒有了飯，身體上沒有棉衣，房子上沒有了草，三位一體的盤據在他的腦海裏，尤其是腹內咀嚼的饑着，身上很短促的往返運動，使他一刻也不能忘掉，孩子又喊叫了，她不能再忍耐下去「到底怎麼着你能忍，我能忍，孩子還知道忍麼？」她的聲音顫動的很厲害，他聽了以後，不能再臥了，起來滿屋裏踱來踱去，顏色有點慘白了，但始終沒有回答她，孩子如何的安慰也睡不穩了，她開始哭泣了，他還是來往的踱着，屋內是寂靜的，慘淡的亮着，除了孩子的喊餓和他的哭泣，煤油燈在那裏死白的說，不，不能，他忽然站住了！「離開他們！」他心裏這樣，我得想辦法使他們活着，我得負責任，我得負完全責任，但是這樣就解決了麼？沒辦法只有走，加入：……」「我他自妻的哭泣孩子的喊餓使他決定了「走字」。「我出去找東西去：你等着！」他不等她的回答就走出去了。

街上滿堆着灰白的雪，和他的顏色一樣的灰白，這時候他身上有點戰慄了，牙齒也不由人的敲起簡單的音樂來了，「當土匪！不！不！那是最惡劣的行爲，偷！不！法律上不允許，但是我餓着，凍着，她，孩子，在法律上那條可以找到吃的穿的呢？即使餓死，凍死，又在法律那條上可以得到什麼代價與抵償呢？……：……：……」千頭萬緒的思想，在這一刹那間都湧現於他的腦海中，他不明白了，到底那個辦法能使妻子活着呢？「罷！罷！只有加入……」「對不起你，暫時要離開你們了，不！也許是永久的！好吧！再見！故鄉！再見！」他遙遠的向着他的破屋對他這樣告別，同時向他的故鄉點了點頭，她呢？還是等着等着！……：……

「政治混亂，橫征暴歛，鄉民哀怨，加入：……」潮流轉換，其將誰怨」（完）

長篇武俠小說 波光劍影

佬民

第十一回　洪水肆虐老虬剩有隻身　萍流有緣長虹更竟一層功

（保留版權）（嚴禁轉載）（一九九）

恰巧旁面有一段高堤，巍然尚存，上面長了一株倒垂楊柳，約有四人的合抱，枝茂葉密，蒂固根深，蟠互在沙泥之中，雖然也同時受了水力的激蕩冲刷，風力的搖撼震動，仍是不曲不撓，亭亭直立，老虬一見此樹，便跨小船移近堤旁，繫好了船纜，一手持了那端，一躍登岸，將纜的一端，拴在樹幹之上，暫時借牠爲繫舟之所，因爲他在水裏，駕了船行走，反覺麻煩累贅，不如子身入水，獨往獨來，比較便利矯捷，他繫好了船，就將身上的衣袴，整理了一番，從河堤上，將雙足一縱，像飛燕一般的，直刺波心，於是施展出全身的本事，半沉半浮的，逆流泅水，循了自己家中的方面，破浪前進了，眞個比在船上，又省力，又迅速，不到一炊許，已到了他自己的住所，這時天色大明，大地上完全爲晨光所籠罩，絕不像夜來風驟雨狂，水急浪大，那種光景，可是老虬全家的宅基，已完全成了澤國，莫說想找到房屋居人，就是連片木寸草，一點也沒有存留了，老虬看了這種光景，無疑的，是家中妻女，已完全遇難，回想昨天上午，一家三口，聚首早餐，何樂也融融的，閒話家常，怎料一夜之間，竟全家覆歿，妻女慘死！想到這裏，不由的悲從中來，止不住兩眼的英雄淚，涕泗縱橫了，最後他想，徒事悲傷，也於事無補，萬一如天之幸，自己的妻女，或者事先逃避，或者遭難遇救，也未可知，何不四處探訪一下，說不定就得到她倆的下落，但是舉目四顧，一片澤國，盡成汪洋，附近數十里，同遭波及，同此浩刼，又從何處可以尋覓消息呢？他只好止住悲哀，長歎了一聲，轉回身來，二番入水，想到自己繫舟之所，暫且以舟爲家，掉向無水的地方再作打算，不多時，老虬由水面已泅到繫舟之所，那只船，宛然尚在，老虬解下纜來，將篙子一點，那船便如飛而去，這時更任其所至，也不辨方向，也不分上下，他的心裏，是聽天由命，船走到那裏靠了岸，或者擱了淺，就算中止，然後到旱地去，有了人烟的地方，賣魚換錢，先圖一個大醉，再作道理，這樣的飄蕩無定，行行重行行，一直走出了二三十里路遠近，漸漸有地方露出沙泥，河水深淺，也不一定了，又前行幾里，船已漸漸擱淺，再要向前，是十分費力。

章台絮語 （二一九）（續）

所謂某人也者，又一定是在社會上有身份有產業，有勢力的那批人物佔多數，她們與他們之能夠結合到一起去的媒介物，當然是成千百的法幣現鈔，而且這筆身價，數目又一定是很可觀的，因爲他們把她們從老鴇子那裏賦買轉移到手，是躉批，不是零拆，所以代價當然是要較昂貴的，是無可諱言的，姑娘是班子裏的貨色，嫖客是娼窯的顧主，班主拿出血本，調理出一個姑娘來，當然也不容易，下本錢，耗心血，最後的希望是在將本求利，想要適合了「經濟」學上的原則：以最少的消費，換轉了最大的收穫，因此之故，老鴇子們，她們對於本班中姑娘的從良身價的估計，是非常之精確的，某一個姑娘的年齡大小若何，某一個姑娘的事由多寡如何；還有已經替班子裏掙過了多少錢；以後約計還能續賺若干；都有一個清楚的統計，根據這個統計數學，再去規定姑娘的身價，嫖客們如果看上了某一個姑娘，情願拿出一筆款子，把她藏之金屋，七十鳥們一定要細細核計一下，這一筆身價，包得過一切費用，抵得了以前所賺的本錢否，或者除去本錢之外，還有多少利子可賺。

春夏衣料齊備！
用做制服，西裝，無不相宜
△代客裁製　△工精價廉
純毛毯尤爲年四季合用
專售一切服裝品，
制服白領，襯衣，袖扣，前後扣，領帶，內衣，背心，運動小帽，游泳衣，
元成商行　中山路六三號　電話五四二零

溫柔鄉裏斷送了不少英雄
任你英雄。難逃情網。縱有慧劍。莫斷情絲。是以情念初開之青年。思想正熾之男子。時而想入非非。背人取樂。或則夢到巫山。虛凰假鳳。此雖溫柔之鄉。隱伏殺身之禍。貽遺精一症。爲害最烈。敲骨剝髓削肌吸血。初則一月數次。久且每晚必洩。玉關一弛。遂成長漏。軀體日使羸弱形容漸變枯槁。精神萎頓。背痛腰酸。及至外强中乾。轉成癆病。倘再諱疾忌醫。或仍害羞不治。鮮有不傷及生命者。茲有德國青春夢遺精失眠良藥。此藥不論有夢無夢遺精。失眠不寐。以及烟酒過度。或曾服他藥無效。已服他藥而未斷根者。均能即服即愈。藥到病除。曾經中英德政府化驗證明。各大醫院。實驗採用。治愈羣衆無數。謝函盈千累萬。功效神速。遠非他藥所能望其項背。每盒一元。
青島膠州路南洋藥房經理

德國新生素
專戒鴉片烟　藥性稱王道　功效確無邊　服後三四日　見烟就怕吸　連服八九天　保證永戒絕　物美而價廉
每盒售一元
青春易過人易老　人老珠黃不値錢

欲使皮膚嬌嫩　請採意大利　美容素　功能嫩膚消黑。採後容顏分外豔麗（每瓶一元）
欲去雀斑皺紋　請用意大利　雀斑乳　雀斑極礙美觀蹧蹋玉貌花容反爲醜矣此藥採後七天退除（每瓶一元）
欲除酒刺暗瘡　請採意大利　面皰藥　暗瘡即面皰極不美觀此藥採後一夜即效愈後無疤（每瓶一元）
欲止腋下狐臭　請採意大利　臭狐藥　腋下狐臭爲社交缺點此藥功效如神一瓶即效（每瓶一元）
欲除鬍鬚贅毛　請採意大利　拔毛藥　不應生之毛採此藥可退除淨盡（每瓶一元）
欲使光頭生毛　請用意大利　生毛藥　病後脫髮極不美觀此藥採後能恢復原狀（每瓶一元）
欲使白髮變黑　請採意大利　白髮藥　此藥甚奇。保證採後。白髮立即變黑。（每瓶一元）
上海南京路大中洋行獨家經理　總行香港·分行廣東·廈門·汕頭·梧州
青島特約經理　南洋藥房　膠州路電話五八四二
南洋藥房專售眞藥定價克己·童叟無欺

遺失聲明

逕啓者於民國十七年六月間在本市北平路十六號私有地增築樓房曾由工程事務所發給之使用執照不悉何時遺失除呈請工務局補發外前項使用執照無論何時發現作廢紙特此聲明　承志堂謹啓

願與紅唇常相親
航空牌國貨汽水
華北汽水廠　電話四〇五六　青島台東六路　廣告部于泳泉繪圖

請到嶗山
遊歷　宴客　療養　蜜月旅行
嶗山大飯店
規模最大·設備最新·地勢最高·風景最美
房間寬大·冷熱飲品·餐點□備·定價低廉
嶗山天然療養院
地勢在霧層以上氣候常年乾燥　溫度冬暖夏涼氣候四季平均　環境幽靜日光充足　松林茂盛空氣清潔含氧特多　泉水中含有大量鐳質RADIUM有益健康　採用最新方法治療　留德醫學博士擔任醫務　地址嶗山柳樹台　詳章索寄

代售房屋地一覽表

座落	種類	間數	地皮面積	約計月租
鄆城路三五號	市宅	二樓廿五間 平房廿三間	四百方步	百四十元
福山支路三號	住宅	二層附地下室約十六間	七公畝六七二	九十元
威海路四十八號	工場地	房約百間	六十六公畝七十六公厘	一百六十元
特別建築區山海關路七號	上等住宅地	未建築	十一公畝九十一公厘	
嘉峪關路三號	上等住宅地	未建築	十四公畝四十一公厘	
膠州路六十九號	市宅	三層樓約六十餘間	五百七十米達	五百元
濟南路同仁堂名義	市宅	四十餘間	二公畝四四	一百八十元

上列各房產地皮經各房東之委託代售如有合意者請與敝公司接洽爲盼

集成房產公司電話二七七〇　金鄉路七十九號　四三六

嶗山
樂天園飯店　北九水飯店
油飾一新　看花修養　筵客娛樂　歡迎賜顧

婦女外用　下治丸
不用內服收效迅速之原因
「下治丸」係用最新方法。配成之坐藥劑。經子宮相達腹內。用藥後。淮見積病結塊。而下。自能暢流。白帶當亦淨絕。此保根本治法。其他腰痛腿痛。肚脹等症。亦必痊癒。施用簡易。收效迅速。既非破血。又非猛攻。不感痛苦。中西名醫證明。一致認爲婦女無上良藥。政府獎勵。已爲千眞萬確。詳細說明書。功效奇偉。歡迎索閱。
△定價每盒一元二角　另打六元五
天津素波藥廠出品　特二區壽安街
青島總經理金鄉路太和春藥房
濟南　神州　東亞　張寶子　東來　華英等藥房

每日行情

商情略報

生意人

現生油一經反漲，勢不可遏，情因甯幫風船客繼續購買，廣幫亦附和加入，故今日之漲，突破旬日來之最高紀錄。

現生米昨過二三百包，售數雖少，然非買方不偽過磅，實因市氣透硬，賣方不肯脫手，徒以次貨塞責之耳。

期油雖中道稍踣，但以現貨風情論之，前途殊不看疲也。

棉紗市氣原以申市轉疲而轉弱，但現銷頗湧，市況依然挺秀，雖申電數告微挫，人情仍透浮滑，無如津滬幫進胃益健，市況活躍也。

本市暨海外土產雜貨金融一覽

二十五年五月二十二日星期五

土產現貨

品名	價格
平度生油	一九，二〇
本街淨油	一九，三〇
大路生油	一八，八〇
現豆油	一〇，三〇
石島生米	九，七〇
乳山生米	九，六〇
王家灘生米	九，七五
高密生果	七，〇〇
金口生米	九，六〇
西南生米	七，〇〇
平度黃豆	未成
本街黃豆	未成
本街生芋	六，
青口麥	五，
小麥	三，二七
小麥粉	三，二〇
雙鹿粉	未成
火磨粉	三，三六
雙蚨粉	三，三六
鯉魚粉	三，三六
砲車粉	三，三六

品名	價格
揭米	八，六
提同	八，四
上青湖米	八，二
好蕪湖江米	七，七
無錫江米	六，六
暹羅米	七，三
好暹羅米	六，八
磨光米	七，八
暹羅大米	六，五
小東大米	六，八
康東同	四，五
茂昌桐油	四，五
德和同	四，
餘昌同	二，五
茂元同	一，五
沈元來鐵桶同	三，五
湧三成K大板紙	一，二
老金鼎紅色同	七，七
臨平紅綠黃同	七，四
太平紅綠黃同	八，五
黃綠色藍同	八，五
富士紅洋毛邊	四，二
大喜白黃洋毛邊	三，三
老三太黃洋毛邊	三，二
四開川連料	三，
福建一號大連	五，
振漢鵝牌使銷	五，〇
忠興一號	四，
忠義	九，六〇〇
乾盛和京同	九，
恒昇和	九，
朱勤昌高同	九，一五
本牌元書同	九，〇
恒昇和同	八，九〇〇
朱勤昌連同	八，八
同名同	八，七
同	八，五
同壽同	八，三
同榮同	八，
盛興發蘇杭連	一，四〇

品名	價格
掩洋花元紙表	二，二五
恒吉立同	二，二三
朱益大同	二，三
悅來成同	二，二三
同昌號同	二，三
遠大昌同	二，
遠大昌同	二，八
同盛和同	二，〇
恒裕立同	二，二
同順和同	二，〇
怡盛隆同	二，
恒裕立同	二，二
邱德記大川表	一，七五
天生元同	一，七三
天厚德同	一，七
敬天富同	一，五八
天厚永同	一，五
天厚福同	一，六八
天厚昌同	一，五七
義思公同	一，八
義興公同	一，五
敬天順同	一，五八
敬大祥同	一，五
聚和永同	一，五
祥盛永同	一，五
順天昌小川表	一，八五五
順天德同	一，七五
小號京放時	一，三
彥昌冲長則	一，九
阜隆同	一，七
楚玉同	一，六
豐漫祥同	一，七
利用養同	一，七
隆記同	一，五
福昌盛大同	一，八五
福盛義廣	一，五

品名	價格
德豐厚同	一，六二
寬裕長同	一，四五
寬裕興同	二，五
寬源盛同	二，二
福泰成同	二，五五
協吉順同	二，四
大昌同	二，二
立昌生毛邊同	一，一二
重毛邊	一，六
正盛生	一，八
小包粉	一，〇四
日出漂粉	七，八
貴華凍粉	三，〇
裕昌和大	五，四
裕昌子小葵扇	四，
湘蓮同	八，二
寅記川木耳	三，五
國旗松花包	八，四
魁手小松	九，二五
新料大碼	六，五
紆張八寸尖	二，五
紅印八二九尖	四，七
汪笑山小刈尖	三，三，五五
趙庚記又	三，一
袁德泰又	三，一
仁和大黃九同	一，五
各牌大黃九一尖	三，二
刀三百百張京放	二，二五
十刀百百張京放	二，一
九刀二百張又	二，
九州三百張又	一，
溫和邊紙	二，四五
義發方高紙	二，六
廿刀正海紙	二，八
廿刀老時又	一，八六
永盛又	六，五
興記福同	六，五
裕德記同	六，五
同益祥加把表卒	六，五
三義記同	六，三六
紅裕平字表卒	七，八
美和又	六，六
久大茂把表卒	六，五
聚美甲紙	六，
林聚和同	五，三
恒昇牌毛太同	五，
乾盛同	五，
中興同	九，五
茂裕和金銀同	九，
恒昇申同	九，五
恒泰大瓦鑞金銀	八，五
昌泰鉛錫金銀	九，六
安和水錫金銀	四，八二

生油期市

期	價格
五月二十期	一，三三五〇
六月二十五期	一，二三〇
現車	九，二，七，〇〇
七月	九，二二五〇

生米期市

期	價格
五月二十期	九，四，五五〇
現車	九，五〇〇
六月二十期	九，三〇〇
七月	九，七五〇

雜貨行情

品名	價格
義字白糖	一七，二二
坎字白糖	一七，二二
巽字白糖	一七，二五
粗沙糖	一六，五
本廠冰糖	一三，五
小包冰	一三，四
廣白箱糖	一二，五
國貨赤糖	一二，五
東洋赤沙糖	一二，〇
麥包潮赤	一，六五
瓏包赤糖	一二，〇
冲荷蘭糖	一一，
好冰花青糖	一二，九

海外銀價

五月十六日　羅比　前市　一，三安那　後市　二，二安那

金價

	前市	後市
倫敦現銀	二十便士八七五	二十便士六二五
倫敦期銀	二十便士八七五	二十便士六八七五
紐約銀價	四角五分七五	無市
孟買銀塊	一羅比一三安那	五月十六日

每昂斯　七磅三便士　七磅二便士

海外土產行情

（註：碼頭交貨）

品名	數量	月期	五月十六日前市	五月十六日後市
東北大豆	每噸	五月期	一五二先令六便士	一五三先令六便士
淨生米	每担	五月期	一十先令四便士半	一十先令四便士半
生葉米	每担	五月期	一十先令六便士半	十二先令三便士
紐約棉花	每十磅	五月期	一十一元六角二分	十一元二角六分
芝加哥小麥	每簿式	五月期	現九角三分五	現九角四分六

棉紗現貨

品名	價格
曹允源四尺宣紙	五，八
曹同和同	五，四
汪本源生花心連	三，四
冥允洋源同	三，二
特別大同	五，六
志春魚膠	四，
東源同	五，八
惠源同	八，五
惠源無根	九，八
小壇榨菜	二，一
大罈榨菜	一，一
海頭醬絲	五，五
桂花醬	三，
豐記對梅	三，一
青梅	二，
花梅子	一，五
銀梅	一，三
箱大桔大餅	三，二
桶大桔	二，
白差鹽片	四，
紅鹽片	二，七
好獅毛其干菜	六，
中其干菜	一，五
漢口雙料雨蓋	四，六
溫州雨蓋	三，五
腐竹	四，〇五
廣大料	二，四
淨古月	二，
小件棕片	三，五
大件同	一，四
長棕絲	一，三
大雙地球洋金粉	二，
洋松香	七，四
漢松香	九，五
汽車牌灰	九，五
大箕灰	九，三
長松灰	六，
鐵桶灰箱同	三，
杜貝子	八，
江全太川占	二，

棉紗期市

品名	前市開盤	後市收盤
松鹿	二三三五，五〇	
銀月	二三四五	
寶船	二三四五，五〇	
花蝶	二三四〇	
宮女	二三二	
寶來	二三一五	
五星	二三三	
龍門	二三二	
五子	二三一五	
銀月	二一〇四，五〇	
宮女	二〇〇八	
五星	二一〇六	
寶船	二一〇	
寶來	二一〇，五〇	
豐鳥	二一〇一，五〇	
五子	二〇〇	
銀月	二〇〇	
金貨	一九九，五〇	
五星	一三〇	
寶船	一九八，五〇	
寶來	一九五，五〇	
豐鳥	一九五	
金貨		
銀子		
寶船	一〇	
寶來	一六三	
後市收盤		
松鹿	二三五五，五〇	
銀月	二三四	
寶船	二三四	
花蝶	二三六	
宮女約	二三七，五〇	
寶來	二三七	

標準紗	開盤	最高	最低	收盤	共交
五月期前場	二三四，二五	二三五，二五	二三四，二五	二三五，二五	一〇件
五月期後場	二三五，七五	二三六，〇〇	二三五，五〇	二三六，七五	九〇件
六月期前場	二三四，五〇	二三五，〇〇	二三三，七五	二三四，二五	七八〇件
六月期後場	二三六，〇〇	二三七，〇〇	二三五，〇〇	二三六，五〇	二一〇件

本市金融

品名	價格
五天申票	九九七八
電匯申	九九九八
上海票	九三五〇
大連票	
天津票	一〇七八
香港票	
中國漢口票	
漢口票	
北平票	一二五〇〇
澳金票	一二五〇〇
安南票	
廈門票	
福建票	三一五
美金票	二八四〇
美銀洋	三一八五
英紙鎊	一六四五
英金鎊	二八三〇
先令銀	七八三〇
日金鎊	二八三〇
菲律濱洋票	一六四〇
菲律濱票	二九〇
坎拿大	三二九〇
新加坡	一九一五
六比票	一二〇
六比銀	二八五〇
俄金鎊	六八〇〇
金馬克	二六五〇
德金鎊	二六五〇
荷蘭票	二一二〇
法郎票	二一八〇
法金鎊	二二五〇
金單位	二二七五
正掛牌	一〇三七五
金牌	一〇三七五

鈴木醫院廣告

啓者，敝人服務醫學界，垂二十年，初在滿鐵醫院担任產科主任有年，兼關東廳醫官，嗣在大連醫院創設鈴木醫院，後於民國七年來青，開設鈴木醫院於新泰路，專治一切小兒科，內科，花柳科，對於婦產科，尤具特長，凡一切難產之病，一經診治包管立即產生，且能保全母子生命，對於婦人產科手續敏捷，在青是手屈一指，對於產婦手術完善看護病人格外週到，對於中國人方面特別優待，院內有精通日語劉君從先担任翻譯，凡患病者即來院診治便知言之不謬也。

本院新泰路電話二二零一　在本院診治

分院臨清路電話三零零九　在分院診治

產婦科　小兒科　內科　性病物療科　急病隨時診治

醫學士院長鈴木健吉　新泰路十一號

廣瀨小兒科醫院

乳兒科　小兒科「病室清潔」　X線科

門診　上午八點至十二點　下午五點至七點（由四月至九月）　四點至六點（由十月至三月）

星期日下午停診　急症隨到隨診

出診　下午隨請隨到　院長廣瀨繁夫　前日本國立青島醫院院長　日照常出診　井上浩

院址青島鐵山路十號　電話二八二九．五八五九番

阿波共同汽船出帆廣告

大連　芝罘　威海行

▲十六號共同丸五月二十五日入二十六日正午出

代理客票處長安路二號共同眼房電話二一六二四　共同會社啓

大連汽船輪船出帆廣告

△大連行

大連丸　五月二十七日後一時入後六時出

奉天丸　五月二十九日後一時入午後六時出

青島丸　五月廿四日後一時入後六時出

△上海行

大連丸　五月二十三日前七時入正午出

奉天丸　五月二十六日前七時入正午出

青島丸　五月二十八日前七時半入正午出

△天津行

遼河丸　五月二十三日入二十四日前九時出

電話　二三二五六（出口部）　二三六三（船口部）　二七二七（出口部）　大連汽船會社啓

清愛李

上醫女科產

生接門專

深驗經富識學

速迅診應捷敏術手

雲南路一一四號

電話五四六一號

太和春老藥房聲明

本藥房經銷天津北門裏廣茂堂各種藥品以來頗蒙青市各界歡迎，銷路極爲暢達，本藥房幸甚，所有廣茂堂各種藥品，經前天津警廳化驗，又經天津市政府許可發給成藥執照，社會局藥商執照，衛生局營業執照，各種藥品俱係特效良方，揀選上等藥材配製而成，所治各症莫不靈驗如神，另有詳細仿單，索閱即奉，此啓

牛黃搜毒丸

專治男婦傳染花柳楊梅結毒，血液不清遍體紅點膿包，臟疥小便淋濁魚口橫痃便毒疙瘡下疳淋病毒串升喉落地咽硬骨脫筋骨疼痛步履艱難或舊有餘毒不淨接染新毒倒發逢春之犯一切花柳險惡毒症服用百藥不好打針無效者速服此丸確保短期斷根永不再犯每付八毛每打八元

耳聾通竅丸

不問男婦老少遠年近日耳聾耳底耳內響鳴有如風聲樹響或因幼小耳底流根或因槍炮震驚或因腎虧病後失調一切耳竅不通不靈之病用百藥不好此丸輕症只用一料保好每料十二付洋二元

疝氣丸

專治男子寒疝氣疝小腸疝氣左右單墜腎囊潮溼腎子涼硬漲大小腸抽痛上下串疼腎部贅累甚至非帶卡子不行動此丸除於水疝一症不治外其餘偏墜疝病一料保好每料十二付洋三元

猴子藥

論猴子之症爲筋骨腎囊所出或生男最神奇小腸物之上或生女子玉門左近日久不好或著猴子開花有性命之憂速上藥油立能除根輕者一付重者二付全愈每盒大洋一元

化斑洗臉水

專治面部粗糙疙瘩黑暗，效驗迅速，添道芳香，誠爲美容絕品，妝台恩物，每瓶四角，小瓶二角，函購不論幾瓶外加二角郵票，通用來函掛號

立愈羊角瘋

此藥對於羊角瘋有確實之經驗，專治羊角瘋諸般癲狂，大患此症分爲五癇瘋皆因驚憂怒氣痰爲患或性烈悶鬱，不消思慮過度精神恍惚，二目發直倘遇急怒肝火上壯擁塞經絡悶亂無知痰氣上擁血迷心竅頭暈眼花忽然跌倒，不省人事牙關緊閉日多上視叫如畜吼口吐涎沫或一月一犯或月犯數次甚者損傷肢體成爲殘廢之人或從小兒抽過各種瘋症急熱驚嚇昏悶不省牙關口緊日久下治累成諸般瘋癲不論男婦老幼遠年近日服此藥立見回春即能恢復元狀輕者二料重者三四料完全保好永無再犯每晚服一付白水送下每料大洋一元

花柳搜毒精

專治花柳小便腫破魚口片頸項耳下疙瘩潰破頭流膿疼牙疼耳鳴眼花服此丸消腫止痛搜毒聖藥也每早服白水送下每瓶大洋一元

八寶止淋丸

專治臟毒無論男女下淋片白小便紅腫破爛魚口楊梅入骨遍身疼痛春起倒發內毒不淨產生小兒潰爛速服此丸立愈每付五毛每加料一元

夢遺鎖精丸

此丸治愈滑精者數萬人早經官廳化驗發給執照藥性不燥熱，專治夢遺滑精腎寒精虧氣血不足腰酸腿痛身體枯瘦面色無光或體胖內虛步行困難腦筋錯亂精神恍惚飲食無味頭暈眼花精神倦怠晝則思眠或勞碌急怒悶氣夜則臨床不睡反覆思慮用心過度夜多淫夢遺滑精夜受涼風撒尿帶淋或夜多小便或無夢而遺輕者一月三五次重者十數次或少年傷身太早精關不固夜出盜汗喘虛氣弱腎囊潮溼虛寒下注老淋白濁或犯手淫腎虧頭痛中帶血日久失調轉至小腸疝氣虛勞陽痿等症速服此丸扶危爲強立止夢遺身體強壯多進飲食心廣體胖充足元陽延年益壽之聖藥也每晚用白水送下一付每料大洋二元

▲總發行天津北門內廣茂堂藥店

青島獨家經理總批發處　太和春老藥房　小鮑島鄉路廿一號　外埠函購寄費加二

（招請分銷）

敝公司下列房產歡迎租購

（一）湛山小避暑樓　大平房多處附帶全部傢具（用否聽便）

（二）四川路緊靠海軍棧橋傍　建築工廠地出售并新築樓房出租（分租合租均可）

（三）金口二路，萊蕪二路洋式樓房常年出租

敝公司代客買賣經租房產手續簡便租售頗易如有房產委託敝公司售買經租者極端歡迎

本公司兼辦水火保險

中華平安公司啓　臺陵路五號　電話五零六二號

萬國體育會　青島

賽馬廣告

會址：山東路曲阜路十八號三樓　電話：三千八百零二號

本會定於五月廿三日（禮拜六）舉行慈善賽馬，計賽十二次，搖彩統票每號售銀九元，又於五月廿四日（禮拜日）舉行常年，計賽十四次，搖彩統票每號售銀十一元。

緊要啓事

一本會賽馬日期除恐逢禮拜日照常舉賽外最近復於每禮拜六增加慈善賽馬一天

一第十二次之小香檳票自第三百零一號起寄託中山路景昌，亨得利，青元，元成及日本商店等各代銷處預先出售，每張一元，該次彩銀特多欲購趁早

山東醫院

治療科目

內科　小兒科　花柳科　X光線科　專門

診病時間

午前八點至午後八點急症例外往診隨請隨到

本院特設血液糞尿細菌等檢查病室清潔設備完全看護週到

院長日本帝大醫學士林喆相謹告

院址青島夏津路八號　電話五五七〇

青島商行

注意

敝行另有建築專家代辦房屋估價建築及一切包工事宜如承賜顧竭誠歡迎

中山路湖南路口

電話六二六七號

優美房地產出租或出售

一，本市中心區交通便利極合住宅之用　濟東路，萊蕪二路，金口路，正陽關路，匯泉路，

一，嶗山風景區療養避暑咸宜

一，海水浴室出租　沿北九水大嶗觀一帶

一，南海路中段大小均有價格克己

一，齊東路獨院小樓房一座廉價出租

嶗山晶石眼鏡老店

本號在青開設三十餘載專採嶗山茶晶墨晶水晶紫晶等石自製灣形平面養目近視老少中花等鏡貨眞價實童叟無欺諸蒙　各界惠顧今歲得到各種晶石特多成色最佳實爲十數年來之新紀錄現已將各式眼鏡加工造成價目特別便宜各界仕女幸勿失此良機並歡迎參觀

▲注意▼　小號最近得到各種晶石特多因工廠狹小不敷應用特別大加擴充添加工人若干加工製造並代客割磨手工特別迅速取費極廉如定作茶晶近視花鏡三日取件倘蒙賜顧無任歡迎

青島即墨路西首道北　三山誠眼鏡老店謹白　電話五八六三號

無線電界之好消息

本行今爲提倡無線電智識之普及起見特運到各種收音機及無線電之一切應用材料無不俱備並設有修理部以優秀之技術代客修理定價低廉倘蒙賜顧竭誠歡迎

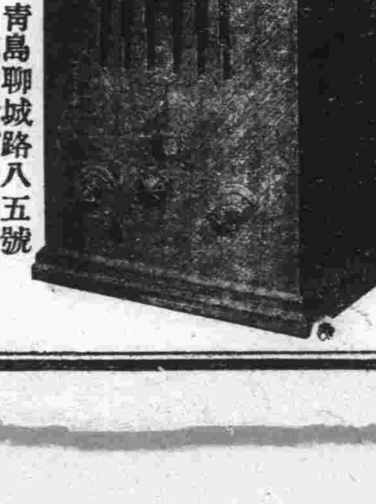

光喜洋行　青島聊城路八五號　電話二四七三　二零零七號

青島警察沿革

內政部特許發行　駱金銘著

全書三厚册定價三元特價七折本書內容悉照青島警察近五年設施編著取材豐富種種有效方案爲各地警察機關所無者甚多出版以來銷遍全國最合政警人員參攷之用

青島風光

最近出版　駱金銘著

全書一厚册實售六角本書爲唯一導遊新著其於本市衣食住行指導極爲周詳應初次來青旅行或參觀者不可不備欲知青島市政狀況者尤不可不讀

本市各大書局均有代售